



ประกาศมหาวิทยาลัยนเรศวร

เรื่อง ประกวดราคาจ้างก่อสร้างปรับปรุงผ้าเพดานวิทยาลัยนานาชาติ จำนวน ๑ งาน
ของวิทยาลัยนานาชาติ ด้วยวิธีประกวดราคาอิเล็กทรอนิกส์ (e-bidding)

มหาวิทยาลัยนเรศวร มีความประสงค์จะประกวดราคาจ้างก่อสร้างปรับปรุงผ้าเพดานวิทยาลัย
นานาชาติ จำนวน ๑ งาน ของวิทยาลัยนานาชาติ ด้วยวิธีประกวดราคาอิเล็กทรอนิกส์ (e-bidding)

ราคากลางของงานจ้างก่อสร้าง ในการประกวดราคาครั้งนี้ เป็นเงินทั้งสิ้น ๑,๗๙๕,๑๓๒.๒๔
บาท (หนึ่งล้านเจ็ดแสนเก้าหมื่นห้าพันหนึ่งร้อยสามสิบสองบาทยี่สิบสี่สตางค์)

ผู้ยื่นข้อเสนอจะต้องมีคุณสมบัติ ดังต่อไปนี้

๑. มีความสามารถตามกฎหมาย

๒. ไม่เป็นบุคคลล้มละลาย

๓. ไม่อยู่ระหว่างเลิกกิจการ

๔. ไม่เป็นบุคคลซึ่งอยู่ระหว่างถูกระงับการยื่นข้อเสนอหรือทำสัญญากับหน่วยงานของรัฐไว้
ชั่วคราว เนื่องจากเป็นผู้ที่ไม่ผ่านเกณฑ์การประเมินผลการปฏิบัติงานของผู้ประกอบการตามระเบียบ ที่
รัฐมนตรีว่าการกระทรวงการคลังกำหนดตามที่ประกาศเผยแพร่ในระบบเครือข่ายสารสนเทศของกรมบัญชี
กลาง

๕. ไม่เป็นบุคคลซึ่งถูกระงับชื่อไว้ในบัญชีรายชื่อผู้ทำงานและได้แจ้งเวียนชื่อให้เป็นผู้ทำงาน
ของหน่วยงานของรัฐในระบบเครือข่ายสารสนเทศของกรมบัญชีกลาง ซึ่งรวมถึงนิติบุคคลที่ผู้ทำงานเป็นหุ้นส่วน
ผู้จัดการ กรรมการผู้จัดการ ผู้บริหาร ผู้มีอำนาจในการดำเนินงานในกิจการของนิติบุคคลนั้นด้วย

๖. มีคุณสมบัติและไม่มีลักษณะต้องห้ามตามที่คณะกรรมการนโยบายการจัดซื้อจัดจ้างและ
การบริหารพัสดุภาครัฐกำหนดในราชกิจจานุเบกษา

๗. เป็นนิติบุคคลผู้มีอาชีพรับจ้างงานที่ประกวดราคาอิเล็กทรอนิกส์ดังกล่าว

๘. ไม่เป็นผู้มีผลประโยชน์ร่วมกันกับผู้ยื่นข้อเสนอราคารายอื่นที่เข้ายื่นข้อเสนอให้แก่

มหาวิทยาลัยนเรศวร ณ วันประกาศประกวดราคาอิเล็กทรอนิกส์ หรือไม่เป็นผู้กระทำการอันเป็นการขัดขวาง
การแข่งขันราคาอย่างเป็นธรรม ในการประกวดราคาอิเล็กทรอนิกส์ครั้งนี้

๙. ไม่เป็นผู้ได้รับเอกสิทธิ์หรือความคุ้มกัน ซึ่งอาจปฏิเสธไม่ยอมขึ้นศาลไทย เว้นแต่รัฐบาลของผู้ยื่นข้อเสนอได้มีคำสั่งสละเอกสิทธิ์และความคุ้มกันเช่นนั้น

๑๐. ผู้ยื่นข้อเสนอต้องมีผลงานก่อสร้างประเภทเดียวกันกับผลงานที่ประกวดราคาจ้างก่อสร้างในวงเงินไม่น้อยกว่า ๘๐๐,๐๐๐.๐๐ บาท (แปดแสนบาทถ้วน) เป็นผลงานสัญญาเดี่ยว และเป็นผลงานที่เป็นคู่สัญญาโดยตรงกับส่วนราชการหน่วยงานตามกฎหมายว่าด้วยระเบียบบริหารราชการส่วนท้องถิ่น รัฐวิสาหกิจ หรือหน่วยงานเอกชนที่มหาวิทยาลัยเชื่อถือ (กรณีผลงานของหน่วยงานเอกชนต้องสำเนาเอกสารการเสียภาษีพร้อมรับรองสำเนาถูกต้อง) โดยผู้ยื่นข้อเสนอจะต้องแนบสำเนาหนังสือรับรองผลงาน พร้อมสำเนาคู่สัญญาเดียวกันกับหนังสือรับรองผลงานมาพร้อมเอกสารการเสนอราคา

๑๑. ผู้ยื่นข้อเสนอที่ยื่นข้อเสนอในรูปแบบของ "กิจการร่วมค้า" ต้องมีคุณสมบัติดังนี้
กรณีที่ข้อตกลงระหว่างผู้เข้าร่วมค้ากำหนดให้ผู้เข้าร่วมค้ารายใดรายหนึ่งเป็นผู้เข้าร่วมค้าหลัก ข้อตกลงระหว่างผู้เข้าร่วมค้าจะต้องมีการกำหนดสัดส่วนหน้าที่และความรับผิดชอบในปริมาณงาน สิ่งของ หรือมูลค่าตามสัญญาของผู้เข้าร่วมค้าหลักมากกว่าผู้เข้าร่วมค้ารายอื่นทุกราย
กรณีที่ข้อตกลงระหว่างผู้เข้าร่วมค้ากำหนดให้ผู้เข้าร่วมค้ารายใดรายหนึ่งเป็นผู้เข้าร่วมค้าหลัก กิจการร่วมค่านั้นต้องใช้ผลงานของผู้เข้าร่วมค้าหลักรายเดียวเป็นผลงานของกิจการร่วมค้าที่ยื่นข้อเสนอ

สำหรับข้อตกลงระหว่างผู้เข้าร่วมค้าที่ไม่ได้กำหนดให้ผู้เข้าร่วมค้ารายใดเป็นผู้เข้าร่วมค้าหลัก ผู้เข้าร่วมค้าทุกรายจะต้องมีคุณสมบัติครบถ้วนตามเงื่อนไขที่กำหนดไว้ในเอกสารเชิญชวน หรือหนังสือเชิญชวน

กรณีที่ข้อตกลงระหว่างผู้เข้าร่วมค้ากำหนดให้มีการมอบหมายผู้เข้าร่วมค้ารายใดรายหนึ่งเป็นผู้ยื่นข้อเสนอ ในนามกิจการร่วมค้า การยื่นข้อเสนอดังกล่าวไม่ต้องมีหนังสือมอบอำนาจ

สำหรับข้อตกลงระหว่างผู้เข้าร่วมค้าที่ไม่ได้กำหนดให้ผู้เข้าร่วมค้ารายใดเป็นผู้ยื่นข้อเสนอผู้เข้าร่วมค้าทุกรายจะต้องลงลายมือชื่อในหนังสือมอบอำนาจให้ผู้เข้าร่วมค้ารายใดรายหนึ่งเป็นผู้ยื่นข้อเสนอในนามกิจการร่วมค้า

๑๒. ผู้ยื่นข้อเสนอต้องลงทะเบียนที่มีข้อมูลถูกต้องครบถ้วนในระบบจัดซื้อจัดจ้างภาครัฐด้วยอิเล็กทรอนิกส์ (Electronic Government Procurement : e-GP) ของกรมบัญชีกลาง

๑๓. ผู้ยื่นข้อเสนอต้องมีมูลค่าสุทธิของกิจการ ดังนี้

(๑) กรณีผู้ยื่นข้อเสนอเป็นนิติบุคคลที่จัดตั้งขึ้นตามกฎหมายไทยซึ่งได้จดทะเบียนเกินกว่า ๑ ปี ต้องมีมูลค่าสุทธิของกิจการ จากผลต่างระหว่างสินทรัพย์สุทธิหักด้วยหนี้สินสุทธิ ที่ปรากฏในงบแสดงฐานะการเงินที่มีการตรวจรับรองแล้ว ซึ่งจะต้องแสดงค่าเป็นบวก ๑ ปีสุดท้ายก่อนวันยื่นข้อเสนอ

(๒) กรณีผู้ยื่นข้อเสนอเป็นนิติบุคคลที่จัดตั้งขึ้นตามกฎหมายไทย ซึ่งยังไม่มีกิจการรายงานงบแสดงฐานะการเงินกับกรมพัฒนาธุรกิจการค้า ให้พิจารณาการกำหนดมูลค่าของทุนจดทะเบียน โดยผู้ยื่นข้อเสนอจะต้องมีทุนจดทะเบียนที่เรียกชำระมูลค่าหุ้นแล้ว ณ วันที่ยื่นข้อเสนอ ไม่ต่ำกว่า ๑ ล้านบาท

(๓) สำหรับการจัดซื้อจัดจ้างครั้งหนึ่งที่มีวงเงินเกิน ๕๐๐,๐๐๐ บาทขึ้นไป กรณีผู้ยื่นข้อเสนอเป็นบุคคลธรรมดา โดยพิจารณาจากหนังสือรับรองบัญชีเงินฝาก ไม่เกิน ๙๐ วันก่อนวันยื่นข้อเสนอ โดยต้องมีเงินฝากคงเหลือในบัญชีธนาคารเป็นมูลค่า ๑ ใน ๔ ของมูลค่างบประมาณของโครงการหรือรายการที่ยื่นข้อเสนอในแต่ละครั้ง และหากเป็นผู้ชนะการจัดซื้อจัดจ้างหรือเป็นผู้ได้รับการคัดเลือกจะต้องแสดงบัญชีเงินฝากที่มีมูลค่าดังกล่าวอีกครั้งหนึ่งในวันลงนามในสัญญา

(๔) กรณีที่ผู้ยื่นข้อเสนอไม่มีมูลค่าสุทธิของกิจการหรือทุนจดทะเบียน หรือมีแต่ไม่เพียงพอที่จะเข้ายื่นข้อเสนอ ผู้ยื่นข้อเสนอสามารถขอวงเงินสินเชื่อ โดยต้องมีวงเงินสินเชื่อ ๑ ใน ๔ ของมูลค่างบประมาณของโครงการหรือรายการที่ยื่นข้อเสนอในครั้งนั้น (สินเชื่อที่ธนาคารภายในประเทศ หรือบริษัทเงินทุนหรือบริษัทเงินทุนหลักทรัพย์ที่ได้รับอนุญาตให้ประกอบกิจการเงินทุนเพื่อการพาณิชย์ และประกอบธุรกิจค้าประกันตามประกาศของธนาคารแห่งประเทศไทย ตามรายชื่อบริษัทเงินทุนที่ธนาคารแห่งประเทศไทยแจ้งเวียนให้ทราบ โดยพิจารณาจากยอดเงินรวมของวงเงินสินเชื่อที่สำนักงานใหญ่รับรอง หรือที่สำนักงานสาขารับรอง (กรณีได้รับมอบอำนาจจากสำนักงานใหญ่) ซึ่งออกให้แก่ผู้ยื่นข้อเสนอ นับถึงวันยื่นข้อเสนอไม่เกิน ๙๐ วัน)

(๕) กรณีตาม (๑) - (๔) ยกเว้นสำหรับกรณีดังต่อไปนี้

(๕.๑) กรณีที่ผู้ยื่นข้อเสนอเป็นหน่วยงานของรัฐ

(๕.๒) นิติบุคคลที่จัดตั้งขึ้นตามกฎหมายไทยที่อยู่ระหว่างการฟื้นฟูกิจการตามพระราชบัญญัติล้มละลาย (ฉบับที่ ๑๐) พ.ศ. ๒๕๖๑

(๕.๓) งานจ้างก่อสร้าง ที่กรมบัญชีกลางได้ขึ้นทะเบียนผู้ประกอบการงานก่อสร้างแล้ว และงานจ้างก่อสร้างที่หน่วยงานของรัฐได้มีการจัดทำบัญชีผู้ประกอบการงานก่อสร้างที่มีคุณสมบัติเบื้องต้นไว้แล้ว ก่อนวันที่พระราชบัญญัติการจัดซื้อจัดจ้างและการบริหารพัสดุภาครัฐมีผลใช้บังคับ

ผู้ยื่นข้อเสนอต้องยื่นข้อเสนอและเสนอราคาทางระบบจัดซื้อจัดจ้างภาครัฐด้วยอิเล็กทรอนิกส์ ในวันที่ ๒๙ มิถุนายน ๒๕๖๖ ระหว่างเวลา ๑๓.๐๐ น. ถึง ๑๖.๐๐ น.

ผู้สนใจสามารถขอรับเอกสารประกวดราคาอิเล็กทรอนิกส์ โดยดาวน์โหลดเอกสารทางระบบจัดซื้อจัดจ้างภาครัฐด้วยอิเล็กทรอนิกส์ หัวข้อ ค้นหาประกาศจัดซื้อจัดจ้างได้ตั้งแต่วันที่ประกาศจนถึงวันเสนอราคา

ผู้ยื่นข้อเสนอสามารถจัดเตรียมเอกสารข้อเสนอได้ตั้งแต่วันที่ประกาศจนถึงวันเสนอราคา
ผู้สนใจสามารถดูรายละเอียดได้ที่เว็บไซต์ <https://www.nu.ac.th> หรือ www.gprocurement.go.th

หรือสอบถามทางโทรศัพท์หมายเลข ๐-๕๕๕๖-๑๑๕๗, ๐-๕๕๕๖-๘๕๗๗ ในวันและ
เวลาราชการ

ประกาศ ณ วันที่ ๒๑ มิถุนายน พ.ศ. ๒๕๖๖



(ผู้ช่วยศาสตราจารย์ ดร.ภาณุ พุทธวงศ์)

รองอธิการบดีฝ่ายบริหาร ปฏิบัติราชการแทน

อธิการบดีมหาวิทยาลัยนเรศวร



เอกสารประกวดราคาจ้างก่อสร้างด้วยการประกวดราคาอิเล็กทรอนิกส์ (e-bidding)

เลขที่ รต.๕๓/๒๕๖๖ (เลขที่โครงการ ๖๖๐๖๙๒๑๕๒๐)

ประกวดราคาจ้างก่อสร้างปรับปรุงผ้าเพดานวิทยาลัยนานาชาติ จำนวน ๑ งาน ของวิทยาลัยนานาชาติ
ด้วยวิธีประกวดราคาอิเล็กทรอนิกส์ (e-bidding)

ตามประกาศ มหาวิทยาลัยนเรศวร

ลงวันที่ ๒๑ มิถุนายน ๒๕๖๖

มหาวิทยาลัยนเรศวร ซึ่งต่อไปนี้เรียกว่า "มหาวิทยาลัย" มีความประสงค์จะประกวดราคาจ้าง
ก่อสร้างปรับปรุงผ้าเพดานวิทยาลัยนานาชาติ จำนวน ๑ งาน ของวิทยาลัยนานาชาติ ด้วยวิธีประกวดราคา
อิเล็กทรอนิกส์ (e-bidding) ด้วยวิธีประกวดราคาอิเล็กทรอนิกส์ (e-bidding) โดยมีข้อแนะนำและข้อกำหนด
ดังต่อไปนี้

๑. เอกสารแนบท้ายเอกสารประกวดราคาอิเล็กทรอนิกส์

- ๑.๑ ร่างรายละเอียดขอบเขตของงานทั้งโครงการ (Terms of Reference : TOR)
- ๑.๒ แบบใบเสนอราคาที่กำหนดไว้ในระบบจัดซื้อจัดจ้างภาครัฐด้วยอิเล็กทรอนิกส์
- ๑.๓ แบบสัญญาจ้างก่อสร้าง
- ๑.๔ แบบหนังสือคำประกัน
 - (๑) หลักประกันสัญญา
- ๑.๕ สูตรการปรับราคา
- ๑.๖ บทนิยาม
 - (๑) ผู้ที่มีผลประโยชน์ร่วมกัน
 - (๒) การขัดขวางการแข่งขันอย่างเป็นธรรม
- ๑.๗ แบบบัญชีเอกสารที่กำหนดไว้ในระบบจัดซื้อจัดจ้างภาครัฐด้วยอิเล็กทรอนิกส์
 - (๑) บัญชีเอกสารส่วนที่ ๑
 - (๒) บัญชีเอกสารส่วนที่ ๒
- ๑.๘ แผนการใช้วัสดุที่ผลิตภายในประเทศและแผนการใช้เหล็กที่ผลิตภายในประเทศ
- ๑.๙ แผนการทำงาน

๒. คุณสมบัติของผู้ยื่นข้อเสนอ

- ๒.๑ มีความสามารถตามกฎหมาย
- ๒.๒ ไม่เป็นบุคคลล้มละลาย

๒.๓ ไม่อยู่ระหว่างเลิกกิจการ

๒.๔ ไม่เป็นบุคคลซึ่งอยู่ระหว่างถูกระงับการยื่นข้อเสนอหรือทำสัญญากับหน่วยงานของรัฐไว้ชั่วคราว เนื่องจากเป็นผู้ที่ไม่ผ่านเกณฑ์การประเมินผลการปฏิบัติงานของผู้ประกอบการตามระเบียบที่รัฐมนตรีว่าการกระทรวงการคลังกำหนดตามที่ประกาศเผยแพร่ในระบบเครือข่ายสารสนเทศของกรมบัญชีกลาง

๒.๕ ไม่เป็นบุคคลซึ่งถูกระบุชื่อไว้ในบัญชีรายชื่อผู้ทำงานและได้แจ้งเวียนชื่อให้เป็นผู้ทำงานของหน่วยงานของรัฐในระบบเครือข่ายสารสนเทศของกรมบัญชีกลาง ซึ่งรวมถึงนิติบุคคลที่ผู้ทำงานเป็นหุ้นส่วนผู้จัดการ กรรมการผู้จัดการ ผู้บริหาร ผู้มีอำนาจในการดำเนินงานในกิจการของนิติบุคคลนั้นด้วย

๒.๖ มีคุณสมบัติและไม่มีลักษณะต้องห้ามตามที่คณะกรรมการนโยบายการจัดซื้อจัดจ้าง และการบริหารพัสดุภาครัฐกำหนดในราชกิจจานุเบกษา

๒.๗ เป็นนิติบุคคลผู้มีอาชีพรับจ้างงานที่ประกวดราคาอิเล็กทรอนิกส์ดังกล่าว

๒.๘ ไม่เป็นผู้มีผลประโยชน์ร่วมกันกับผู้ยื่นข้อเสนอรายอื่นที่เข้ายื่นข้อเสนอให้แก่มหาวิทยาลัย ณ วันประกาศประกวดราคาอิเล็กทรอนิกส์ หรือไม่เป็นผู้กระทำการอันเป็นการขัดขวาง การแข่งขันอย่างเป็นธรรมในการประกวดราคาอิเล็กทรอนิกส์ครั้งนี้

๒.๙ ไม่เป็นผู้ได้รับเอกสิทธิ์หรือความคุ้มกัน ซึ่งอาจปฏิเสธไม่ยอมขึ้นศาลไทย เว้นแต่รัฐบาล ของผู้ยื่นข้อเสนอได้มีคำสั่งให้สละเอกสิทธิ์และความคุ้มกันเช่นนั้น

๒.๑๐ ผู้ยื่นข้อเสนอต้องมีผลงานก่อสร้างประเภทเดียวกันกับผลงานที่ประกวดราคาจ้าง ก่อสร้างในวงเงินไม่น้อยกว่า ๘๐๐,๐๐๐.๐๐ บาท (แปดแสนบาทถ้วน) เป็นผลงานสัญญาเดี่ยว และเป็นผลงานที่เป็นคู่สัญญาโดยตรงกับส่วนราชการหน่วยงานตามกฎหมายว่าด้วยระเบียบบริหารราชการส่วนท้องถิ่น รัฐวิสาหกิจ หรือหน่วยงานเอกชนที่มหาวิทยาลัยเชื่อถือ (กรณีผลงานของหน่วยงานเอกชนต้องสำเนาเอกสารการเสียภาษีพร้อมรับรองสำเนาถูกต้อง) โดยผู้ยื่นข้อเสนอจะต้องแนบสำเนาหนังสือรับรองผลงาน พร้อมสำเนาคู่สัญญาเดียวกันกับหนังสือรับรองผลงานมาพร้อมเอกสารการเสนอราคา

๒.๑๑ กิจการร่วมค้าที่ยื่นข้อเสนอในรูปแบบของ "กิจการร่วมค้า" ต้องมีคุณสมบัติดังนี้ กรณีที่ข้อตกลงระหว่างผู้เข้าร่วมค้ากำหนดให้ผู้เข้าร่วมค้ารายใดรายหนึ่งเป็นผู้เข้าร่วมค้าหลัก ข้อตกลงระหว่างผู้เข้าร่วมค้าจะต้องมีการกำหนดสัดส่วนหน้าที่และความรับผิดชอบในปริมาณงาน สิ่งของหรือมูลค่าตามสัญญาของผู้เข้าร่วมค้าหลักมากกว่าผู้เข้าร่วมค้ารายอื่นทุกราย

กรณีที่ข้อตกลงระหว่างผู้เข้าร่วมค้ากำหนดให้ผู้เข้าร่วมค้ารายใดรายหนึ่งเป็นผู้เข้าร่วมค้าหลัก กิจการร่วมค่านั้นต้องใช้ผลงานของผู้เข้าร่วมค้าหลักรายเดียวเป็นผลงานของกิจการร่วมค้าที่ยื่นข้อเสนอ

สำหรับข้อตกลงระหว่างผู้เข้าร่วมค้าที่ไม่ได้กำหนดให้ผู้เข้าร่วมค้ารายใดเป็นผู้เข้าร่วมค้าหลัก ผู้เข้าร่วมค้าทุกรายจะต้องมีคุณสมบัติครบถ้วนตามเงื่อนไขที่กำหนดไว้ในเอกสารเชิญชวน หรือหนังสือเชิญชวน

กรณีที่ข้อตกลงระหว่างผู้เข้าร่วมค้ากำหนดให้มีการมอบหมายผู้เข้าร่วมค้ารายใด

รายหนึ่งเป็นผู้ยื่นข้อเสนอ ในนามกิจการร่วมค้า การยื่นข้อเสนอดังกล่าวไม่ต้องมีหนังสือมอบอำนาจ

สำหรับข้อตกลงระหว่างผู้เข้าร่วมค้าที่ไม่ได้กำหนดให้ผู้เข้าร่วมค้ารายใดเป็นผู้ยื่นข้อเสนอ ผู้เข้าร่วมค้าทุกรายจะต้องลงลายมือชื่อในหนังสือมอบอำนาจให้ผู้เข้าร่วมค้ารายใดรายหนึ่งเป็นผู้ยื่นข้อเสนอ ในนามกิจการร่วมค้า

๒.๑๒ ผู้ยื่นข้อเสนอต้องลงทะเบียนที่มีข้อมูลถูกต้องครบถ้วนในระบบจัดซื้อจัดจ้างภาครัฐด้วย อิเล็กทรอนิกส์ (Electronic Government Procurement : e-GP) ของกรมบัญชีกลาง

๒.๑๓ ผู้ยื่นข้อเสนอต้องมีมูลค่าสุทธิของกิจการ ดังนี้

(๑) กรณีผู้ยื่นข้อเสนอเป็นนิติบุคคลที่จัดตั้งขึ้นตามกฎหมายไทยซึ่งได้จดทะเบียนเกินกว่า ๑ ปี ต้องมีมูลค่าสุทธิของกิจการ จากผลต่างระหว่างสินทรัพย์สุทธิหักด้วยหนี้สินสุทธิ ที่ปรากฏในงบแสดงฐานะการเงินที่มีการตรวจรับรองแล้ว ซึ่งจะต้องแสดงค่าเป็นบวก ๑ ปีสุดท้ายก่อนวันยื่นข้อเสนอ

(๒) กรณีผู้ยื่นข้อเสนอเป็นนิติบุคคลที่จัดตั้งขึ้นตามกฎหมายไทย ซึ่งยังไม่มีงบแสดงฐานะการเงินกับกรมพัฒนาธุรกิจการค้า ให้พิจารณาการกำหนดมูลค่าของทุนจดทะเบียน โดยผู้ยื่นข้อเสนอจะต้องมีทุนจดทะเบียนที่เรียกชำระมูลค่าหุ้นแล้ว ณ วันที่ยื่นข้อเสนอ ไม่ต่ำกว่า ๑ ล้านบาท

(๓) สำหรับการจัดซื้อจัดจ้างครั้งหนึ่งที่มีวงเงินเกิน ๕๐๐,๐๐๐ บาทขึ้นไป กรณีผู้ยื่นข้อเสนอเป็นบุคคลธรรมดา โดยพิจารณาจากหนังสือรับรองบัญชีเงินฝาก ไม่เกิน ๙๐ วันก่อนวันยื่นข้อเสนอ โดยต้องมีเงินฝากคงเหลือในบัญชีธนาคารเป็นมูลค่า ๑ ใน ๔ ของมูลค่างบประมาณของโครงการหรือรายการที่ยื่นข้อเสนอในแต่ละครั้ง และหากเป็นผู้ชนะการจัดซื้อจัดจ้างหรือเป็นผู้ได้รับการคัดเลือกจะต้องแสดงบัญชีเงินฝากที่มีมูลค่าดังกล่าวอีกครั้งหนึ่งในวันลงนามในสัญญา

(๔) กรณีที่ผู้ยื่นข้อเสนอไม่มีมูลค่าสุทธิของกิจการหรือทุนจดทะเบียน หรือมีแต่ไม่เพียงพอที่จะ เข้ายื่นข้อเสนอ ผู้ยื่นข้อเสนอสามารถขอวงเงินสินเชื่อ โดยต้องมีวงเงินสินเชื่อ ๑ ใน ๔ ของมูลค่างบประมาณของโครงการหรือรายการที่ยื่นข้อเสนอในครั้งนั้น (สินเชื่อที่ธนาคารภายในประเทศ หรือบริษัทเงินทุนหรือบริษัทเงินทุนหลักทรัพย์ที่ได้รับอนุญาตให้ประกอบกิจการเงินทุนเพื่อการพาณิชย์ และประกอบธุรกิจค้าประกันตามประกาศของธนาคารแห่งประเทศไทย ตามรายชื่อบริษัทเงินทุนที่ธนาคารแห่งประเทศไทยแจ้งเวียนให้ทราบ โดยพิจารณาจากยอดเงินรวมของวงเงินสินเชื่อที่สำนักงานใหญ่รับรอง หรือที่สำนักงานสาขารับรอง (กรณีได้รับมอบอำนาจจากสำนักงานใหญ่) ซึ่งออกให้แก่ผู้ยื่นข้อเสนอ นับถึงวันยื่นข้อเสนอไม่เกิน ๙๐ วัน)

(๕) กรณีตาม (๑) - (๔) ยกเว้นสำหรับกรณีดังต่อไปนี้

(๕.๑) กรณีที่ผู้ยื่นข้อเสนอเป็นหน่วยงานของรัฐ

(๕.๒) นิติบุคคลที่จัดตั้งขึ้นตามกฎหมายไทยที่อยู่ระหว่างการฟื้นฟูกิจการตามพระราชบัญญัติล้มละลาย (ฉบับที่ ๑๐) พ.ศ. ๒๕๖๑

(๕.๓) งานจ้างก่อสร้าง ที่กรมบัญชีกลางได้ขึ้นทะเบียนผู้ประกอบการงานก่อสร้างแล้ว และงานจ้างก่อสร้างที่หน่วยงานของรัฐได้มีการจัดทำบัญชีผู้ประกอบการงานก่อสร้างที่มีคุณสมบัติเบื้องต้นไว้แล้ว ก่อนวันที่พระราชบัญญัติการจัดซื้อจัดจ้างและการบริหารพัสดุภาครัฐมีผลใช้บังคับ

๓. หลักฐานการยื่นข้อเสนอ

ผู้ยื่นข้อเสนอจะต้องเสนอเอกสารหลักฐานยื่นมาพร้อมกับการเสนอราคาทางระบบจัดซื้อจัดจ้างภาครัฐด้วยอิเล็กทรอนิกส์ โดยแยกเป็น ๒ ส่วน คือ

๓.๑ ส่วนที่ ๑ อย่างน้อยต้องมีเอกสารดังต่อไปนี้

(๑) ในกรณีผู้ยื่นข้อเสนอเป็นนิติบุคคล

(ก) ห้างหุ้นส่วนสามัญหรือห้างหุ้นส่วนจำกัด ให้ยื่นสำเนาหนังสือรับรองการจดทะเบียนนิติบุคคล บัญชีรายชื่อหุ้นส่วนผู้จัดการ ผู้มีอำนาจควบคุม (ถ้ามี)

(ข) บริษัทจำกัดหรือบริษัทมหาชนจำกัด ให้ยื่นสำเนาหนังสือรับรองการจดทะเบียนนิติบุคคล หนังสือบริคณห์สนธิ บัญชีรายชื่อกรรมการผู้จัดการ ผู้มีอำนาจควบคุม (ถ้ามี) และบัญชีผู้ถือหุ้นรายใหญ่ (ถ้ามี)

(๒) ในกรณีผู้ยื่นข้อเสนอเป็นบุคคลธรรมดาหรือคณะบุคคลที่มีใช้นิติบุคคล ให้ยื่นสำเนาบัตรประจำตัวประชาชนของผู้ยื่น ข้อเสนอข้อตกลงที่แสดงถึงการเข้าเป็นหุ้นส่วน (ถ้ามี) สำเนาบัตรประจำตัวประชาชนของผู้เป็นหุ้นส่วน หรือสำเนาหนังสือเดินทางของผู้เป็นหุ้นส่วนที่ได้ถือสัญชาติไทย

(๓) ในกรณีผู้ยื่นข้อเสนอเป็นผู้ยื่นข้อเสนอร่วมกันในฐานะเป็นผู้ร่วมค้า ให้ยื่นสำเนาสัญญาของการเข้าร่วมค้า และเอกสารตามที่ระบุไว้ใน (๑) หรือ (๒) ของผู้ร่วมค้า แล้วแต่กรณี

(๔) ผู้ยื่นข้อเสนอต้องแสดงหลักฐานเกี่ยวกับมูลค่าสุทธิของกิจการ ดังนี้

(๔.๑) ในกรณีผู้ยื่นข้อเสนอเป็นนิติบุคคล ให้ยื่นงบแสดงฐานะการเงินที่มีการรับรองแล้ว ๑ ปีสุดท้ายก่อนวันยื่นข้อเสนอ โดยให้ยื่นขณะเข้าเสนอราคา

(๔.๒) ในกรณีผู้ยื่นข้อเสนอเป็นบุคคลธรรมดา ให้ยื่นหนังสือรับรองบัญชีเงินฝาก ไม่เกิน ๙๐ วัน ก่อนวันยื่นข้อเสนอ โดยให้ยื่นขณะเข้าเสนอราคา และจะต้องแสดงหนังสือรับรองบัญชีเงินฝากที่มีมูลค่าดังกล่าวอีกครั้งหนึ่งในวันลงนามในสัญญา

(๔.๓) กรณีที่ผู้ยื่นข้อเสนอไม่มีมูลค่าสุทธิของกิจการและทุนจดทะเบียน หรือมีแต่ไม่เพียงพอที่จะเข้ายื่นข้อเสนอ ให้ยื่นสำเนาหนังสือรับรองวงเงินสินเชื่อ (สินเชื่อที่ธนาคารภายในประเทศหรือบริษัทเงินทุนหรือบริษัทเงินทุนหลักทรัพย์ที่ได้รับอนุญาตให้ประกอบกิจการเงินทุนเพื่อการพาณิชย์และประกอบธุรกิจค้าประกัน ตามประกาศของธนาคารแห่งประเทศไทย ตามรายชื่อบริษัทเงินทุนที่ธนาคารแห่งประเทศไทยแจ้งเวียนให้ทราบ โดยพิจารณาจากยอดเงินรวมของวงเงินสินเชื่อที่สำนักงานใหญ่รับรองหรือที่สำนักงานสาขารับรอง (กรณีได้รับมอบอำนาจจากสำนักงานใหญ่) ซึ่งออกให้แก่ผู้ยื่นข้อเสนอ นับถึงวันยื่นข้อเสนอไม่เกิน ๙๐ วัน)

(๕) สำเนาใบทะเบียนพาณิชย์ สำเนาใบทะเบียนภาษีมูลค่าเพิ่ม (ถ้ามี)

(๖) บัญชีเอกสารส่วนที่ ๑ ทั้งหมดที่ได้ยื่นพร้อมกับการเสนอราคาทางระบบจัดซื้อจัดจ้างภาครัฐด้วยอิเล็กทรอนิกส์ ตามแบบในข้อ ๑.๗ (๑) โดยไม่ต้องแนบในรูปแบบ PDF File (Portable Document Format)

ทั้งนี้ เมื่อผู้ยื่นข้อเสนอดำเนินการแนบไฟล์เอกสารตามบัญชีเอกสารส่วนที่ ๑ ครบถ้วน ถูกต้องแล้ว ระบบจัดซื้อจัดจ้างภาครัฐด้วยอิเล็กทรอนิกส์จะสร้างบัญชีเอกสารส่วนที่ ๑ ตามแบบ ในข้อ ๑.๗ (๑) ให้โดยผู้ยื่นข้อเสนอไม่ต้องแนบบัญชีเอกสารส่วนที่ ๑ ดังกล่าวในรูปแบบ PDF File (Portable Document Format)

๓.๒ ส่วนที่ ๒ อย่างน้อยต้องมีเอกสารดังต่อไปนี้

(๑) ในกรณีที่ผู้ยื่นข้อเสนอมอบอำนาจให้บุคคลอื่นกระทำการแทนให้แนบ หนังสือมอบอำนาจซึ่งติดอากรแสตมป์ตามกฎหมาย โดยมีหลักฐานแสดงตัวตนของผู้มอบอำนาจและผู้รับ มอบอำนาจ ทั้งนี้หากผู้รับมอบอำนาจเป็นบุคคลธรรมดาต้องเป็นผู้ที่บรรลุนิติภาวะตามกฎหมายแล้วเท่านั้น

(๒) สำเนาหนังสือรับรองผลงานก่อสร้าง และสำเนาคุณสมบัติผู้ยื่นข้อเสนอ
หนังสือรับรองผลงาน พร้อมทั้งรับรองสำเนาถูกต้อง

(๓) สำเนาใบขึ้นทะเบียนผู้ประกอบการวิสาหกิจขนาดกลางและขนาดย่อม (SMEs) (ถ้ามี)

(๔) บัญชีเอกสารส่วนที่ ๒ ทั้งหมดที่ได้ยื่นพร้อมกับการเสนอราคาทางระบบจัดซื้อจัดจ้างภาครัฐด้วยอิเล็กทรอนิกส์ตามแบบในข้อ ๑.๗ (๒) โดยไม่ต้องแนบในรูปแบบ PDF File (Portable Document Format)

ทั้งนี้ เมื่อผู้ยื่นข้อเสนอดำเนินการแนบไฟล์เอกสารตามบัญชีเอกสารส่วนที่ ๒ ครบถ้วน ถูกต้องแล้ว ระบบจัดซื้อจัดจ้างภาครัฐด้วยอิเล็กทรอนิกส์จะสร้างบัญชีเอกสารส่วนที่ ๒ ตามแบบใน ข้อ ๑.๗ (๒) ให้โดยผู้ยื่นข้อเสนอไม่ต้องแนบบัญชีเอกสารส่วนที่ ๒ ดังกล่าวในรูปแบบ PDF File (Portable Document Format)

๔. การเสนอราคา

๔.๑ ผู้ยื่นข้อเสนอต้องยื่นข้อเสนอ และเสนอราคาทางระบบจัดซื้อจัดจ้างภาครัฐด้วย อิเล็กทรอนิกส์ตามที่กำหนดไว้ในเอกสารประกวดราคาอิเล็กทรอนิกส์ โดยไม่มีเงื่อนไขใดๆ ทั้งสิ้น และจะต้อง กรอกข้อความให้ถูกต้องครบถ้วน พร้อมทั้งหลักฐานแสดงตัวตนและทำการยืนยันตัวตนของผู้ยื่นข้อเสนอ โดย ไม่ต้องแนบบใบเสนอราคาในรูปแบบ PDF File (Portable Document Format)

๔.๒ ให้ผู้ยื่นข้อเสนอกรอกรายละเอียดการเสนอราคาในใบเสนอราคาตามแบบ เอกสารประกวดราคาจ้างก่อสร้างด้วยวิธีประกวดราคาอิเล็กทรอนิกส์ (e-bidding) ข้อ ๑.๒ ให้ครบถ้วน โดยไม่ต้องยื่น ใบแจ้งปริมาณงานและราคาและใบบัญชีรายการก่อสร้าง ในรูปแบบ PDF File (Portable Document Format)

ในการเสนอราคาให้เสนอราคาเป็นเงินบาทและเสนอราคาได้เพียงครั้งเดียวและ ราคาเดียว โดยเสนอราคารวม หรือราคาต่อหน่วย หรือราคาต่อรายการ ตามเงื่อนไขที่ระบุไว้ท้ายใบเสนอราคา ให้ถูกต้อง ทั้งนี้ ราคารวมที่เสนอจะต้องตรงกันทั้งตัวเลขและตัวหนังสือ ถ้าตัวเลขและตัวหนังสือไม่ตรงกัน ให้ ถือตัวหนังสือเป็นสำคัญ โดยคิดราคารวมทั้งสิ้นซึ่งรวมค่าภาษีมูลค่าเพิ่ม ภาษีอากรอื่น และค่าใช้จ่ายที่ระบุไว้ แล้ว

ราคาที่เสนอจะต้องเสนอกำหนดยื่นราคาไม่น้อยกว่า ๙๐ วัน ตั้งแต่วันเสนอราคาโดยภายในกำหนดยื่นราคา ผู้ยื่นข้อเสนอต้องรับผิดชอบราคาที่ตนได้เสนอไว้และจะถอนการเสนอราคาไม่ได้

๔.๓ ผู้ยื่นข้อเสนอจะต้องเสนอกำหนดเวลาดำเนินการก่อสร้างแล้วเสร็จไม่เกิน ๙๐ วัน นับถัดจากวันลงนามในสัญญาจ้าง หรือวันที่ได้รับหนังสือแจ้งจาก มหาวิทยาลัย ให้เริ่มทำงาน

๔.๔ ก่อนเสนอราคา ผู้ยื่นข้อเสนอควรตรวจดูร่างสัญญา ร่างรายละเอียดขอบเขตของงานทั้งโครงการ (Terms of Reference : TOR) ให้ถี่ถ้วนและเข้าใจเอกสารประกวดราคาจากอิเล็กทรอนิกส์ทั้งหมดเสียก่อนที่จะตกลงยื่นข้อเสนอตามเงื่อนไขในเอกสารประกวดราคาจากอิเล็กทรอนิกส์

๔.๕ ผู้ยื่นข้อเสนอจะต้องยื่นข้อเสนอและเสนอราคาทางระบบจัดซื้อจัดจ้างภาครัฐด้วย อิเล็กทรอนิกส์ในวันที่ ๒๙ มิถุนายน ๒๕๖๖ ระหว่างเวลา ๑๓.๐๐ น. ถึง ๑๖.๐๐ น. และเวลาในการเสนอราคาให้ถือตามเวลาของระบบจัดซื้อจัดจ้างภาครัฐด้วยอิเล็กทรอนิกส์เป็นเกณฑ์

เมื่อพ้นกำหนดเวลายื่นข้อเสนอและเสนอราคาแล้ว จะไม่รับเอกสารการยื่นข้อเสนอ และการเสนอราคาใดๆ โดยเด็ดขาด

๔.๖ ผู้ยื่นข้อเสนอต้องจัดทำเอกสารสำหรับใช้ในการเสนอราคาในรูปแบบไฟล์เอกสาร ประเภท PDF File (Portable Document Format) โดยผู้ยื่นข้อเสนอต้องเป็นผู้รับผิดชอบตรวจสอบความครบถ้วน ถูกต้อง และชัดเจนของเอกสาร PDF File ก่อนที่จะยืนยันการเสนอราคา แล้วจึงส่งข้อมูล (Upload) เพื่อเป็นการเสนอราคาให้แก่มหาวิทยาลัย ผ่านทางระบบจัดซื้อจัดจ้างภาครัฐด้วยอิเล็กทรอนิกส์

๔.๗ คณะกรรมการพิจารณาผลการประกวดราคาอิเล็กทรอนิกส์จะดำเนินการตรวจสอบคุณสมบัติของผู้ยื่นข้อเสนอแต่ละรายว่า เป็นผู้ยื่นข้อเสนอที่มีผลประโยชน์ร่วมกันกับผู้ยื่นเสนอรายอื่นตามข้อ ๑.๖ (๑) หรือไม่ หากปรากฏว่าผู้ยื่นเสนอรายใดเป็นผู้ยื่นข้อเสนอที่มีผลประโยชน์ร่วมกันกับผู้ยื่นเสนอรายอื่น คณะกรรมการฯ จะตัดรายชื่อผู้ยื่นเสนอรายที่มีผลประโยชน์ร่วมกันนั้นออกจากการเป็นผู้ยื่นข้อเสนอ

หากปรากฏต่อคณะกรรมการพิจารณาผลการประกวดราคาอิเล็กทรอนิกส์ว่า ก่อนหรือในขณะที่มีการพิจารณาข้อเสนอ มีผู้ยื่นเสนอรายใดกระทำการอันเป็นการขัดขวางการแข่งขันอย่างเป็นธรรมตาม ข้อ ๑.๖ (๒) และคณะกรรมการฯ เชื่อว่ามีการกระทำอันเป็นการขัดขวางการแข่งขันอย่างเป็นธรรม คณะกรรมการฯ จะตัดรายชื่อผู้ยื่นเสนอรายนั้นออกจากการเป็นผู้ยื่นข้อเสนอ และมหาวิทยาลัย จะพิจารณาลงโทษผู้ยื่นเสนอดังกล่าวเป็นผู้ทำงาน เว้นแต่ มหาวิทยาลัย จะพิจารณาเห็นว่า ผู้ยื่นเสนอรายนั้น มิใช่เป็นผู้ริเริ่มให้มีการกระทำดังกล่าวและได้ให้ความร่วมมือเป็นประโยชน์ต่อการพิจารณาของมหาวิทยาลัย

๔.๘ ผู้ยื่นข้อเสนอจะต้องปฏิบัติ ดังนี้

(๑) ปฏิบัติตามเงื่อนไขที่ระบุไว้ในเอกสารประกวดราคาอิเล็กทรอนิกส์

(๒) ราคาที่เสนอจะต้องเป็นราคาที่รวมภาษีมูลค่าเพิ่ม และภาษีอื่นๆ (ถ้ามี)

รวมค่าใช้จ่ายที่ส่งปวงไว้ด้วยแล้ว

(๓) ผู้ยื่นข้อเสนอจะต้องลงทะเบียนเพื่อเข้าสู่กระบวนการเสนอราคา ตามวัน เวลา ที่กำหนด

(๔) ผู้ยื่นข้อเสนอจะถอนการเสนอราคาที่เสนอแล้วไม่ได้

(๕) ผู้ยื่นข้อเสนอต้องศึกษาและทำความเข้าใจในระบบและวิธีการเสนอราคา ด้วยวิธีประกวดราคาอิเล็กทรอนิกส์ ของกรมบัญชีกลางที่แสดงไว้ในเว็บไซต์ www.gprocurement.go.th

๔.๙ คู่สัญญาต้องจัดทำแผนการทำงานมาให้ภายใน ๓๐ วัน นับถัดจากวันลงนามในสัญญา โดยจัดทำแผนการทำงานตามเอกสารแนบท้ายเอกสารประกวดราคาอิเล็กทรอนิกส์ เว้นแต่เป็นกรณีสัญญาที่มีวงเงินไม่เกิน ๕๐๐,๐๐๐ บาท ทั้งนี้ แผนการทำงานให้ถือเป็นเอกสารส่วนหนึ่งของสัญญา

๔.๑๐ ผู้ยื่นข้อเสนอที่เป็นผู้ชนะการเสนอราคาต้องจัดทำแผนการใช้วัสดุที่ผลิตในประเทศและแผนการใช้เหล็กที่ผลิตในประเทศ โดยยื่นให้หน่วยงานของรัฐภายใน ๖๐ วัน นับถัดจากวันลงนามในสัญญา

๕. หลักเกณฑ์และสิทธิในการพิจารณา

๕.๑ การพิจารณาผลการยื่นข้อเสนอประกวดราคาอิเล็กทรอนิกส์ครั้งนี้ มหาวิทยาลัย จะพิจารณาตัดสินโดยใช้หลักเกณฑ์ ราคา

๕.๒ การพิจารณาผู้ชนะการยื่นข้อเสนอ กรณีใช้หลักเกณฑ์ราคาในการพิจารณาผู้ชนะการยื่นข้อเสนอ มหาวิทยาลัย จะพิจารณาจาก ราคารวม

๕.๓ หากผู้ยื่นเสนอรายใดมีคุณสมบัติไม่ถูกต้องตามข้อ ๒ หรือยื่นหลักฐานการยื่นข้อเสนอไม่ถูกต้อง หรือไม่ครบถ้วนตามข้อ ๓ หรือยื่นข้อเสนอไม่ถูกต้องตามข้อ ๔ แล้ว คณะกรรมการพิจารณาผล การประกวดราคาอิเล็กทรอนิกส์จะไม่รับพิจารณาข้อเสนอของผู้ยื่นเสนอรายนั้น เว้นแต่ ผู้ยื่นข้อเสนอรายใดเสนอเอกสารทางเทคนิคหรือรายละเอียดคุณลักษณะเฉพาะของวัสดุที่จะจ้างไม่ครบถ้วน หรือเสนอรายละเอียดแตกต่างไปจากเงื่อนไขที่มหาวิทยาลัยกำหนดไว้ในประกาศและเอกสารประกวดราคา อิเล็กทรอนิกส์ ในส่วนที่มีใช้สาระสำคัญและความต่างนั้น ไม่มีผลทำให้เกิดการได้เปรียบเสียเปรียบ ต่อผู้ยื่นข้อเสนอรายอื่น หรือเป็นการผิดพลาดเล็กน้อย คณะกรรมการฯ อาจพิจารณาผ่อนปรนการตัดสินสิทธิ ผู้ยื่นข้อเสนอรายนั้น

๕.๔ มหาวิทยาลัยสงวนสิทธิ์ไม่พิจารณาข้อเสนอของผู้ยื่นข้อเสนอโดยไม่มี การผ่อนผัน ในกรณีดังต่อไปนี้

(๑) ไม่กรอกชื่อผู้ยื่นข้อเสนอในการเสนอราคาทางระบบจัดซื้อจัดจ้าง ด้วย อิเล็กทรอนิกส์

(๒) เสนอรายละเอียดแตกต่างไปจากเงื่อนไขที่กำหนดในเอกสาร ประกวดราคา อิเล็กทรอนิกส์ที่เป็นสาระสำคัญ หรือมีผลทำให้เกิดความได้เปรียบเสียเปรียบแก่ผู้ยื่นข้อเสนอ รายอื่น

๕.๕ ในการตัดสินใจการประกวดราคาอิเล็กทรอนิกส์หรือในการทำสัญญา คณะกรรมการพิจารณาผลการประกวดราคาอิเล็กทรอนิกส์หรือมหาวิทยาลัย มีสิทธิให้ผู้ยื่นข้อเสนอชี้แจงข้อเท็จจริงเพิ่มเติมได้ มหาวิทยาลัยมีสิทธิที่จะไม่รับข้อเสนอ ไม่รับราคา หรือไม่ทำสัญญา หากข้อเท็จจริงดังกล่าวไม่เหมาะสมหรือไม่ถูกต้อง

๕.๖ มหาวิทยาลัยทรงไว้ซึ่งสิทธิที่จะไม่รับราคาต่ำสุด หรือราคาหนึ่งราคาใด หรือราคา ที่เสนอทั้งหมดก็ได้ และอาจพิจารณาเลือกจ้างในจำนวน หรือขนาด หรือเฉพาะรายการหนึ่งรายการใด หรือ อาจจะยกเลิก การประกวดราคาอิเล็กทรอนิกส์โดยไม่พิจารณาจัดจ้างเลยก็ได้ สุดแต่จะพิจารณา ทั้งนี้ เพื่อ ประโยชน์ของทางราชการเป็นสำคัญ และให้ถือว่า การตัดสินใจของ มหาวิทยาลัยเป็นเด็ดขาด ผู้ยื่นข้อเสนอจะ เรียกร้องค่าใช้จ่าย หรือค่าเสียหายใดๆ มิได้ รวมทั้ง มหาวิทยาลัยจะพิจารณายกเลิกการประกวดราคา อิเล็กทรอนิกส์และลงโทษผู้ยื่นข้อเสนอเป็นผู้ทำงาน ไม่ว่าจะเป็นผู้ยื่นข้อเสนอที่ได้รับการคัดเลือกหรือไม่ก็ตาม หากมีเหตุที่เชื่อถือได้ว่าผู้ยื่นข้อเสนอกระทำการโดยไม่สุจริต เช่น การเสนอเอกสารอันเป็นเท็จ หรือใช้ชื่อ บุคคลธรรมดา หรือนิติบุคคลอื่นมาเสนอราคาแทน เป็นต้น

ในกรณีที่ผู้ยื่นข้อเสนอรายที่เสนอราคาต่ำสุด เสนอราคาต่ำจนคาดหมายได้ว่าไม่อาจ ดำเนินงานตามเอกสารประกวดราคาอิเล็กทรอนิกส์ได้ คณะกรรมการพิจารณาผลการประกวดราคา อิเล็กทรอนิกส์หรือมหาวิทยาลัย จะให้ผู้ยื่นข้อเสนอชี้แจงและแสดงหลักฐานที่ทำให้เชื่อได้ว่า ผู้ยื่นข้อเสนอ สามารถดำเนินงานตามเอกสารประกวดราคาอิเล็กทรอนิกส์ให้เสร็จสมบูรณ์ หากคำชี้แจงไม่เป็นที่รับฟังได้ มหาวิทยาลัย มีสิทธิที่จะไม่รับข้อเสนอหรือไม่รับราคาของผู้ยื่นเสนอรายนั้น ทั้งนี้ ผู้ยื่นเสนอดังกล่าวไม่มี สิทธิเรียกร้องค่าใช้จ่ายหรือค่าเสียหายใดๆ จากมหาวิทยาลัย

๕.๗ ก่อนลงนามในสัญญา มหาวิทยาลัย อาจประกาศยกเลิกการประกวดราคา อิเล็กทรอนิกส์ หากปรากฏว่ามีการกระทำที่เข้าลักษณะผู้ยื่นข้อเสนอที่ชนะการประกวดราคาหรือที่ได้รับการ คัดเลือกมีผลประโยชน์ร่วมกัน หรือมีส่วนได้เสียกับผู้ยื่นข้อเสนอรายอื่น หรือขัดขวางการแข่งขันอย่างเป็น ธรรม หรือสมยอมกันกับผู้ยื่นข้อเสนอรายอื่น หรือเจ้าหน้าที่ในการเสนอราคา หรือสื่อว่ากระทำการทุจริตอื่นใด ในการเสนอราคา

๕.๘ หากผู้ยื่นข้อเสนอซึ่งเป็นผู้ประกอบการ SMEs เสนอราคาสูงกว่าราคาต่ำสุดของ ผู้ยื่นข้อเสนอรายอื่นที่ไม่เกินร้อยละ ๑๐ ให้หน่วยงานของรัฐจัดซื้อจัดจ้างกับผู้ประกอบการ SMEs ดังกล่าว โดยจัดเรียงลำดับผู้ยื่นข้อเสนอซึ่งเป็นผู้ประกอบการ SMEs ซึ่งเสนอราคาสูงกว่าราคาต่ำสุดของผู้ยื่นข้อเสนอ รายอื่นไม่เกินร้อยละ ๑๐ ที่จะเรียกมาทำสัญญาไม่เกิน ๓ ราย

ผู้ยื่นข้อเสนอที่เป็นกิจการร่วมค้าที่จะได้สิทธิตามวรรคหนึ่ง ผู้เข้าร่วมค้าทุกราย จะต้องเป็นผู้ประกอบการ SMEs

ทั้งนี้ ผู้ประกอบการ SMEs ที่จะได้แต้มต่อด้านราคาตามวรรคหนึ่ง จะต้องมิ ่วเงินสัญญาสะสมตามปีปฏิทินรวมกับราคาที่เสนอในครั้งแล้ว มีมูลค่ารวมกันไม่เกินมูลค่าของรายได้ตาม ขนาดที่ขึ้นทะเบียนไว้กับ สสว.

๕.๔ หากผู้ยื่นข้อเสนอซึ่งมิใช่ผู้ประกอบการ SMEs แต่เป็นบุคคลธรรมดาที่ถือสัญชาติไทยหรือนิติบุคคลที่จัดตั้งขึ้นตามกฎหมายไทยเสนอราคาสูงกว่าราคาต่ำสุดของผู้ยื่นข้อเสนอซึ่งเป็นบุคคลธรรมดาที่มีได้ถือสัญชาติไทยหรือนิติบุคคลที่จัดตั้งขึ้นตามกฎหมายของต่างประเทศไม่เกินร้อยละ ๓ ให้จัดซื้อจัดจ้างกับบุคคลธรรมดาที่ถือสัญชาติไทยหรือนิติบุคคลที่จัดตั้งขึ้นตามกฎหมายไทยดังกล่าว

ผู้ยื่นข้อเสนอที่เป็นกิจการร่วมค้าที่จะได้สิทธิตามวรรคหนึ่ง ผู้เข้าร่วมค้าทุกรายจะต้องเป็นบุคคลธรรมดาที่ถือสัญชาติไทยหรือนิติบุคคลที่จัดตั้งขึ้นตามกฎหมายไทย

๖. การทำสัญญาจ้างก่อสร้าง

ผู้ชนะการประกวดราคาอิเล็กทรอนิกส์จะต้องทำสัญญาจ้างตามแบบสัญญา ดังระบุในข้อ ๑.๓ หรือทำข้อตกลงเป็นหนังสือกับมหาวิทยาลัย ภายใน ๕ วัน นับถัดจากวันที่ได้รับแจ้ง และจะต้องวางหลักประกันสัญญาเป็นจำนวนเงินเท่ากับร้อยละ ๕ ของราคาค่าจ้างที่ประกวดราคาอิเล็กทรอนิกส์ ให้มหาวิทยาลัยยึดถือไว้ในขณะทำสัญญาโดยใช้หลักประกันอย่างหนึ่งอย่างใด ดังต่อไปนี้

๖.๑ เงินสด

๖.๒ เช็คหรือตราพท์ที่ธนาคารเซ็นสั่งจ่าย ซึ่งเป็นเช็คหรือตราพท์ลงวันที่ที่ใช้เช็คหรือตราพท์นั้น ชำระต่อเจ้าหน้าที่ในวันทำสัญญา หรือก่อนวันนั้นไม่เกิน ๓ วันทำการ

๖.๓ หนังสือค้ำประกันของธนาคารภายในประเทศ ตามตัวอย่างที่คณะกรรมการนโยบายกำหนด ดังระบุในข้อ ๑.๔ (๒) หรือจะเป็นหนังสือค้ำประกันอิเล็กทรอนิกส์ตามวิธีการที่กรมบัญชีกลางกำหนด

๖.๔ หนังสือค้ำประกันของบริษัทเงินทุน หรือบริษัทเงินทุนหลักทรัพย์ที่ได้รับอนุญาตให้ประกอบกิจการเงินทุนเพื่อการพาณิชย์และประกอบธุรกิจค้ำประกันตามประกาศของธนาคารแห่งประเทศไทย ตามรายชื่อบริษัทเงินทุนที่ธนาคารแห่งประเทศไทยแจ้งเวียนให้ทราบ โดยอนุโลมให้ใช้ตามตัวอย่างหนังสือค้ำประกันของธนาคารที่คณะกรรมการนโยบายกำหนด ดังระบุในข้อ ๑.๔ (๒)

๖.๕ พันธบัตรรัฐบาลไทย

หลักประกันนี้จะคืนให้ โดยไม่มีดอกเบี้ยภายใน ๑๕ วันนับถัดจากวันที่ผู้ชนะการประกวดราคาอิเล็กทรอนิกส์ (ผู้รับจ้าง) พ้นจากข้อผูกพันตามสัญญาจ้างแล้ว

๗. ค่าจ้างและการจ่ายเงิน

มหาวิทยาลัยจะจ่ายค่าจ้างซึ่งได้รวมภาษีมูลค่าเพิ่มตลอดจนภาษีอากรอื่น ๆ และค่าใช้จ่ายทั้งปวงแล้วให้แก่ผู้ยื่นข้อเสนอที่ได้รับการคัดเลือกให้เป็นผู้รับจ้าง เมื่อผู้รับจ้างได้ส่งมอบสิ่งของได้ครบถ้วนตามสัญญาซื้อขายหรือข้อตกลงเป็นหนังสือ และมหาวิทยาลัยได้ตรวจรับมอบงานจ้างเรียบร้อยแล้ว

๘. อัตราค่าปรับ

ค่าปรับตามสัญญาจ้างแนบท้ายเอกสารประกวดราคาอิเล็กทรอนิกส์นี้ หรือข้อตกลงจ้างเป็นหนังสือจะกำหนด ดังนี้

๘.๑ กรณีที่ผู้รับจ้างนำงานที่รับจ้างไปจ้างช่วงให้ผู้อื่นทำอีกทอดหนึ่งโดยไม่ได้รับอนุญาตจากมหาวิทยาลัย จะกำหนดค่าปรับสำหรับการฝ่าฝืนดังกล่าวเป็นจำนวนร้อยละ ๑๐.๐๐ ของวงเงิน

ของงานจ้างช่วงนั้น

๘.๒ กรณีที่ผู้รับจ้างปฏิบัติผิดสัญญาจ้างก่อสร้าง นอกเหนือจากข้อ ๘.๑ จะกำหนดค่าปรับเป็นรายวันเป็นจำนวนเงินตายตัวในอัตราร้อยละ ๐.๑๐ ของราคางานจ้าง

๙. การรับประกันความชำรุดบกพร่อง

ผู้ชนะการประกวดราคาอิเล็กทรอนิกส์ซึ่งได้ทำสัญญาจ้าง ตามแบบ ดังระบุในข้อ ๑.๓ หรือข้อตกลงจ้างเป็นหนังสือแล้วแต่กรณี จะต้องรับประกันความชำรุดบกพร่องของงานจ้างที่เกิดขึ้นภายในระยะเวลา ไม่น้อยกว่า ๒ ปี นับถัดจากวันที่มหาวิทยาลัยได้รับมอบงาน โดยต้องรับผิดชอบซ่อมแซมแก้ไขให้ใช้งานได้ดังเดิมภายใน ๗ วัน นับถัดจากวันที่ได้รับแจ้งความชำรุดบกพร่อง

๑๐. ข้อสงวนสิทธิในการยื่นข้อเสนอและอื่น ๆ

๑๐.๑ เงินค่าจ้างสำหรับงานจ้างครั้งนี้ ได้มาจากงบประมาณรายได้ ประจำปี ๒๕๖๖ การลงนามในสัญญาจะกระทำต่อเมื่อ มหาวิทยาลัยได้รับอนุมัติเงิน ค่าก่อสร้างจากงบประมาณรายได้ ประจำปี ๒๕๖๖

๑๐.๒ เมื่อมหาวิทยาลัยได้คัดเลือกผู้ยื่นข้อเสนอรายใดให้เป็นผู้รับจ้าง และได้ตกลงจ้าง ตามการประกวดราคาอิเล็กทรอนิกส์แล้ว ถ้าผู้รับจ้างจะต้องส่งหรือนำสิ่งของมาจากต่างประเทศ และของนั้นต้องนำเข้ามาโดยทางเรือในเส้นทางที่มีเรือไทยเดินอยู่ และสามารถให้บริการรับขนได้ตามที่รัฐมนตรีว่าการกระทรวงคมนาคมประกาศกำหนด ผู้ยื่นข้อเสนอซึ่งเป็นผู้รับจ้างจะต้องปฏิบัติตามกฎหมายว่าด้วยการส่งเสริมการพาณิชย์ ดังนี้

(๑) แจกการส่งหรือนำสิ่งของดังกล่าวเข้ามาจากต่างประเทศต่อกรมเจ้าท่า ภายใน ๗ วัน นับตั้งแต่วันที่ผู้รับจ้างส่งหรือซื้อของจากต่างประเทศ เว้นแต่เป็นของที่รัฐมนตรีว่าการกระทรวงคมนาคมประกาศยกเว้นให้บรรทุกโดยเรืออื่นได้

(๒) จัดการให้สิ่งของดังกล่าวบรรทุกโดยเรือไทย หรือเรือที่มีสิทธิเช่นเดียวกับเรือไทยจากต่างประเทศมายังประเทศไทย เว้นแต่จะได้รับอนุญาตจากกรมเจ้าท่า ให้บรรทุกสิ่งของนั้น โดยเรืออื่น ที่มีใช้เรือไทย ซึ่งจะต้องได้รับอนุญาตเช่นนั้นก่อนบรรทุกของลงเรืออื่น หรือเป็นของที่รัฐมนตรีว่าการกระทรวงคมนาคมประกาศยกเว้นให้บรรทุกโดยเรืออื่น

(๓) ในกรณีที่ไม่ปฏิบัติตาม (๑) หรือ (๒) ผู้รับจ้างจะต้องรับผิดชอบตามกฎหมายว่าด้วยการส่งเสริมการพาณิชย์

๑๐.๓ ผู้ยื่นข้อเสนอซึ่งมหาวิทยาลัยได้คัดเลือกแล้ว ไม่ไปทำสัญญาหรือข้อตกลงจ้าง เป็นหนังสือภายในเวลาที่กำหนดดังระบุไว้ในข้อ ๗ มหาวิทยาลัยจะริบหลักประกันการยื่นข้อเสนอ หรือเรียก ร้องจากผู้ออกหนังสือค้ำประกัน การยื่นข้อเสนอทันที และอาจพิจารณาเรียกร้องให้ชดเชยความเสียหายอื่น (ถ้ามี) รวมทั้งจะพิจารณาให้เป็นผู้ทำงาน ตามระเบียบกระทรวงการคลังว่าด้วยการจัดซื้อจัดจ้างและการบริหารพัสดุภาครัฐ

๑๐.๔ มหาวิทยาลัยสงวนสิทธิ์ที่จะแก้ไขเพิ่มเติมเงื่อนไข หรือข้อกำหนดในแบบสัญญา หรือข้อตกลงจ้างเป็นหนังสือให้เป็นไปตามความเห็นของสำนักงานอัยการสูงสุด (ถ้ามี)

๑๐.๕ ในกรณีที่เอกสารแนบท้ายเอกสารประกวดราคาอิเล็กทรอนิกส์นี้ มีความขัดหรือแย้งกันผู้ยื่นข้อเสนอจะต้องปฏิบัติตามคำวินิจฉัยของมหาวิทยาลัย คำวินิจฉัยดังกล่าวให้ถือเป็นที่สุด และ ผู้ยื่นข้อเสนอไม่มีสิทธิเรียกร้องค่าใช้จ่ายใดๆ เพิ่มเติม

๑๐.๖ มหาวิทยาลัย อาจประกาศยกเลิกการจัดจ้างในกรณีต่อไปนี้ได้ โดยที่ผู้ยื่นข้อเสนอจะเรียกร้องค่าเสียหายใดๆ จากมหาวิทยาลัยไม่ได้

(๑) มหาวิทยาลัยไม่ได้รับการจัดสรรเงินที่จะใช้ในการจัดจ้างหรือได้รับจัดสรรแต่ไม่เพียงพอที่จะทำการจัดจ้างครั้งนี้ต่อไป

(๒) มีการกระทำที่เข้าลักษณะผู้ยื่นข้อเสนอที่ชนะการจัดจ้างหรือที่ได้รับการคัดเลือกมี ผลประโยชน์ร่วมกัน หรือมีส่วนได้เสียกับผู้ยื่นข้อเสนอรายอื่น หรือขัดขวางการแข่งขันอย่างเป็นธรรมหรือสมยอมกันกับผู้ยื่นข้อเสนอรายอื่น หรือเจ้าหน้าที่ในการเสนอราคา หรือถือว่ากระทำการทุจริตอื่นใดในการเสนอราคา

(๓) การทำการจัดจ้างครั้งนี้ต่อไปอาจก่อให้เกิดความเสียหายแก่มหาวิทยาลัยหรือกระทบต่อประโยชน์สาธารณะ

(๔) กรณีอื่นในทำนองเดียวกับ (๑) (๒) หรือ (๓) ตามที่กำหนดในกฎกระทรวงซึ่งออกตามความในกฎหมายว่าด้วยการจัดซื้อจัดจ้างและการบริหารพัสดุภาครัฐ

๑๑. การปรับราคาค่างานก่อสร้าง

การปรับราคาค่างานก่อสร้างตามสูตรการปรับราคาตั้งระบุในข้อ ๑.๕ จะนำมาใช้ในกรณีที่ ค่างานก่อสร้างลดลงหรือเพิ่มขึ้น โดยวิธีการต่อไปนี้

ตามเงื่อนไข หลักเกณฑ์ สูตรและวิธีคำนวณที่ใช้กับสัญญาแบบปรับราคาได้ตามมติ คณะรัฐมนตรีเมื่อวันที่ ๒๒ สิงหาคม ๒๕๓๒ เรื่อง การพิจารณาช่วยเหลือผู้ประกอบการอาชีพงานก่อสร้าง ตามหนังสือสำนักเลขาธิการคณะรัฐมนตรี ที่ นร ๐๒๐๓/ว ๑๐๙ ลงวันที่ ๒๔ สิงหาคม ๒๕๓๒

สูตรการปรับราคา (สูตรค่า K) จะต้องคงที่ที่ระดับที่กำหนดไว้ในวันแล้วเสร็จตามที่กำหนดไว้ในสัญญา หรือภายในระยะเวลาที่มหาวิทยาลัยได้ขยายออกไป โดยจะใช้สูตรของทางราชการที่ได้ระบุในข้อ ๑.๕

๑๒. มาตรฐานฝีมือช่าง

เมื่อมหาวิทยาลัยได้คัดเลือกผู้ยื่นข้อเสนอรายใดให้เป็นผู้รับจ้างและได้ตกลงจ้างก่อสร้างตามประกาศนี้แล้วผู้ยื่นข้อเสนอจะต้องตกลงว่าในการปฏิบัติงานก่อสร้างดังกล่าว ผู้ยื่นข้อเสนอจะต้องมีและใช้ผู้มีวุฒิบัตรระดับ ปวช. ปวส. และปวท. หรือเทียบเท่าจากสถาบันการศึกษาที่ ก.พ. รับรองให้เข้ารับราชการได้ในอัตราไม่ต่ำกว่าร้อยละ ๒๕ ของแต่ละสาขาช่างแต่จะต้องมีจำนวนช่างอย่างน้อย ๑ คน ในแต่ละสาขาช่าง ดังต่อไปนี้

๑๒.๑ ภาควิศวกรโยธา จำนวน ๑ คน

๑๒.๒ ภาควิศวกรไฟฟ้า จำนวน ๑ คน

๑๒.๓ เจ้าหน้าที่ความปลอดภัยวิชาชีพ จำนวน ๑ คน

๑๓. การปฏิบัติตามกฎหมายและระเบียบ

ในระหว่างระยะเวลาการก่อสร้าง ผู้ยื่นข้อเสนอที่ได้รับการคัดเลือกให้เป็นผู้รับจ้างต้องปฏิบัติตามหลักเกณฑ์ที่กฎหมายและระเบียบได้กำหนดไว้โดยเคร่งครัด

๑๔. การประเมินผลการปฏิบัติงานของผู้ประกอบการ

มหาวิทยาลัย สามารถนำผลการปฏิบัติงานแล้วเสร็จตามสัญญาของผู้ยื่นข้อเสนอที่ได้รับการคัดเลือกให้ เป็นผู้รับจ้างเพื่อนำมาประเมินผลการปฏิบัติงานของผู้ประกอบการ

ทั้งนี้ หากผู้ยื่นข้อเสนอที่ได้รับการคัดเลือกไม่ผ่านเกณฑ์ที่กำหนดจะถูกระงับการยื่นข้อเสนอหรือทำสัญญากับมหาวิทยาลัย ไว้ชั่วคราว



ตารางแสดงวงเงินงบประมาณที่ได้รับจัดสรรและราคากลางในงานจ้างก่อสร้าง

1. ชื่อโครงการ : โครงการปรับปรุงผ้าเพดานวิทยาลัยนานาชาติ จำนวน 1 งาน
2. หน่วยงานเจ้าของโครงการ : วิทยาลัยนานาชาติ มหาวิทยาลัยนเรศวร
3. วงเงินงบประมาณที่ได้รับจัดสรร : จำนวนเงิน 1,696,842.28 บาท
4. ลักษณะงาน (โดยสังเขป)
 - 4.1 งานปรับปรุงผนังบริเวณ งานปรับปรุงผ้าเพดานวิทยาลัยนานาชาติ
 - 4.2 งานสถาปัตยกรรม
5. ราคากลางคำนวณ ณ วันที่ 24 พฤษภาคม พ.ศ. 2566 เป็นเงิน 1,795,132.24 บาท
6. บัญชีประมาณการราคากลาง
 - 6.1 แบบ ปร.6, ปร.5(ก), ปร.4(ก), ปร.5(ข), ปร.4(ข) จำนวน 10 แผ่น (รวมปก)
 - 6.2 แบบรูปรายการโครงการปรับปรุงผ้าเพดานวิทยาลัยนานาชาติ จำนวน 1 งาน จำนวน 17 แผ่น (รวมปก)
7. รายชื่อคณะกรรมการกำหนดราคากลาง

7.1 นายรุ่งรัตน์	พระนาถ	ประธานกรรมการ
7.2 รองศาสตราจารย์ ดร.สิริมาส	เฮงรัมย์	กรรมการ
7.3 นางปรีดีเปรมสุดา	มหาปัญญาวงศ์	กรรมการ
7.4 นายอุดมศักดิ์	เขี้ยวพุ่มพวง	กรรมการ
7.5 นายทิวา	ทัตนางกูร	กรรมการ

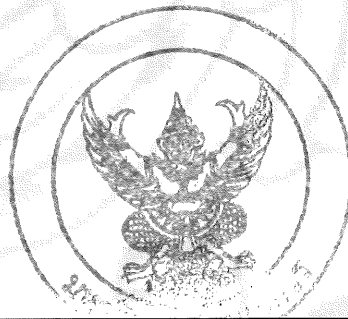

บัญชีแสดงปริมาณค่าวัสดุและค่าแรง

โครงการปรับปรุงฝ้าเพดานวิทยาลัยนานาชาติ จำนวน 1 งาน

ตำบลในเมือง อำเภอเมืองพิษณุโลก จังหวัดพิษณุโลก

มหาวิทยาลัยนเรศวร

ราคากลาง

Signature



งานสถาปัตยกรรมและวิศวกรรม กองอาคารสถานที่
สำนักงานอธิการบดี มหาวิทยาลัยนเรศวร พิษณุโลก

โครงการปรับปรุงฝ้าเพดานวิทยาลัยนานาชาติ จำนวน 1 งาน

สถานที่ก่อสร้าง อาคารวิทยาลัยนานาชาติ มหาวิทยาลัยนเรศวร ต.ท่าโพธิ์ อ.เมือง จ.พิษณุโลก

หน่วยงาน มหาวิทยาลัยนเรศวร จ.พิษณุโลก

ลำดับที่	รายการ	รวมค่างาน	หมายเหตุ
1	รวมราคางานอาคาร เป็นเงิน	1,795,132.24	
สรุป	รวมค่างานทั้งโครงการเป็นเงินทั้งสิ้น	1,795,132.24	
	(หนึ่งล้านเจ็ดแสนเก้าหมื่นห้าพันหนึ่งร้อยสามสิบสองบาทยี่สิบสี่สตางค์)		

หมายเหตุ

รายละเอียดประมาณราคานี้ เป็นเพียงสมมติฐานในการคิดราคาเท่านั้น ไม่สามารถนำปริมาณวัสดุที่ปรากฏ และราคาต่อหน่วย มาเป็นมาตรฐานในการกำหนดราคาที่เหมาะสมได้ และไม่ถือเป็นเอกสารชี้แจงเพิ่มเติม

คณะกรรมการกำหนดราคากลาง

ลงชื่อ.....ประธานกรรมการ

(นายรุ่งรัตน์ พระนาค)

ลงชื่อ.....กรรมการ

(รองศาสตราจารย์ ดร.สิริมาศ เสงรัมย์)

ลงชื่อ.....กรรมการ

(นางปรีดีเปรมสุตา มหาปัญญาวงศ์)

ลงชื่อ.....กรรมการ

(นายอุดมศักดิ์ เขียวพุ่มพวง)

ลงชื่อ.....กรรมการ

(นายทิวา ทศนางกูร)

อนุมัติ

ลงชื่อ.....

(รองศาสตราจารย์ ดร.ศรินทร์ทิพย์ แทนธานี)

รักษาราชการแทนอธิการบดี มหาวิทยาลัยนเรศวร



แบบสรุปค่างานอาคาร

ส่วนราชการ สำนักงานอธิการบดี กองอาคารสถานที่ งานสถาปัตยกรรมและวิศวกรรม โทร. 8011

- กลุ่มงาน	งานอาคาร	1 รายการ
- ชื่อโครงการ	โครงการปรับปรุงฝ้าเพดานวิทยาลัยนานาชาติ จำนวน 1 งาน	
- สถานที่ก่อสร้าง	อาคารวิทยาลัยนานาชาติ มหาวิทยาลัยนเรศวร ต.ท่าโพธิ์ อ.เมือง จ.พิษณุโลก	
- หน่วยงาน	มหาวิทยาลัยนเรศวร จ.พิษณุโลก	
- แบบ ปร.4(ก) ที่แนบ	จำนวน 4 แผ่น	
- ประมาณราคาเมื่อวันที่		หน่วย : บาท

ลำดับที่	รายการ	ค่างานต้นทุน	FACTOR F	รวมค่างานอาคาร	หมายเหตุ
1	งานอาคาร	1,376,213.00	1.3044	1,795,132.24	
	เงื่อนไขการใช้ตาราง Factor F				
	เงินล่วงหน้าจ่าย	0.00%			
	เงินประกันผลงานหัก	0.00%			
	ดอกเบี้ยเงินกู้	6.00%			
	ค่าภาษีมูลค่าเพิ่ม	7.00%			
สรุป	รวมค่าปรับปรุงเป็นเงิน	1,376,213.00	1.3044	1,795,132.24	
	คิดเป็นเงิน	(หนึ่งล้านเจ็ดแสนเก้าหมื่นห้าพันหนึ่งร้อยสามสิบสองบาทยี่สิบสี่สตางค์)			
<input type="checkbox"/>	ขนาดพื้นที่งานปรับปรุงอาคาร	ตารางเมตร			
<input type="checkbox"/>	เฉลี่ยราคา	บาท/ตารางเมตร			

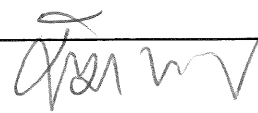



โครงการปรับปรุงฝัาเขตานวิทยาลัยนานาชาติ จำนวน 1 งาน

สถานที่ก่อสร้าง อาคารวิทยาลัยนานาชาติ มหาวิทยาลัยนเรศวร ต.ท่าโพธิ์ อ.เมือง จ.พิษณุโลก

แบบเลขที่

ลำดับที่	รายการ	รวม	หน่วย	ค่าวัสดุ (บาท)		ค่าแรงงาน (บาท)		ค่าวัสดุและแรงงาน รวมเป็นเงิน (บาท)	หมายเหตุ
				หน่วยละ	รวมค่าวัสดุ	หน่วยละ	รวมค่าแรงงาน		
	งานอาคาร								
1	งานปรับปรุง	1	งาน		1,005,164.00		371,049.00	1,376,213.00	
					1,005,164.00		371,049.00	1,376,213.00	

รวมราคาค่าต้นทุนงานปรับปรุง

โครงการปรับปรุงฝ้าเพดานวิทยาลัยนานาชาติ จำนวน 1 งาน
สถานที่ก่อสร้าง อาคารวิทยาลัยนานาชาติ มหาวิทยาลัยรัตนนคร ต.ท่าโพธิ์ อ.เมือง จ.พิษณุโลก

แบบเลขที่ -

ลำดับที่	รายการ	รวม	หน่วย	ค่าวัสดุ (บาท)		ค่าแรงงาน (บาท)		ค่าวัสดุและแรงงาน รวมเป็นเงิน (บาท)	หมายเหตุ
				หน่วยละ	รวมค่าวัสดุ	หน่วยละ	รวมค่าแรงงาน		
1	งานซ่อมแซม								
1.1	งานรื้อถอน								
	- รื้อถอนฝ้าเพดาน	1,460.00	ตร.ม.	-	-	35.00	51,100.00	51,100.00	รื้อถอนไป
	- รื้อถอนโคมไฟพร้อมสายไฟเดิม (ชุดหลอดฟลูออโรเรสเซนต์)	180.00	ชุด	-	-	30.00	5,400.00	5,400.00	รื้อเก็บกอง
	- รื้อถอนโคมไฟพร้อมสายไฟเดิม (ชุดโคมดาวไลท์)	7.00	ชุด	-	-	25.00	175.00	175.00	รื้อเก็บกอง
	รวมราคารายการที่ 1.1						56,675.00	56,675.00	
1.2	งานฝ้าเพดาน								
	- ฝ้ายิปซัมบอร์ดหนา 9 มม. ชนิดมีพอยล์ คร่าวโลหะชุบสังกะสี	1,460.00	ตร.ม	318.00	464,280.00	75.00	109,500.00	573,780.00	
	- งานทาสีฝ้าเพดาน ด้วยสีน้ำอะคริลิคแท้ 100% (ทาสี 3 เทียนรวมสีรองพื้น)	1,460.00	ตร.ม	45.00	65,700.00	30.00	43,800.00	109,500.00	
	รวมราคารายการที่ 1.2				529,980.00		153,300.00	683,280.00	
1.3	งานระบบไฟฟ้าแสงสว่าง								
	ระบบไฟฟ้าแสงสว่าง								
	- โคมหน้าเรียบพลาสติก (Panel light) LED 2x18W 30x120CM.	148	ชุด	1,066.00	157,768.00	135.00	19,980.00	177,748.00	
	- โคมกล่องทึบเรียบพลาสติก (Panel light) LED 2x18W 30x120CM. พร้อมขาแขวน	10	ชุด	1,066.00	10,660.00	135.00	1,350.00	12,010.00	
	- โคมหน้าเรียบพลาสติก (Panel light) LED 1x18W 15x120CM.	59	ชุด	828.00	48,852.00	135.00	7,965.00	56,817.00	
	- งานติดตั้งโคมไฟดาวไลท์ ขนาด 6 นิ้ว พร้อมหลอด LED E27 10W. Dimmable	17	ชุด	665.00	11,305.00	135.00	2,295.00	13,600.00	
	- 1-สวิตช์ไฟฟ้า 16A 220-250V พร้อมหมักกาศรูปชุด	47	ชุด	95.00	4,465.00	80.00	3,760.00	8,225.00	
	- 2-สวิตช์ไฟฟ้า 16A 220-250V พร้อมหมักกาศรูปชุด	5	ชุด	125.00	625.00	80.00	400.00	1,025.00	

โครงการปรับปรุงฝ้าเพดานวิทยาลัยนานาชาติ จำนวน 1 งาน

สถานที่ก่อสร้าง อาคารวิทยาลัยนานาชาติ มหาวิทยาลัยนครสวรรค์ ต.ท่าโพธิ์ อ.เมือง จ.พิษณุโลก

แบบเลขที่ -

ลำดับที่	รายการ	รวม	หน่วย	ค่าวัสดุ (บาท)		ค่าแรงงาน (บาท)		ค่าวัสดุและแรงงานรวมเป็นเงิน (บาท)	หมายเหตุ
				หน่วยละ	รวมค่าวัสดุ	หน่วยละ	รวมค่าแรงงาน		
	- 3-สวิตซ์ไฟฟ้า 16A 220-250V พร้อมหน้ากากครนชุด	1	ชุด	155.00	155.00	80.00	80.00	235.00	
	- งานติดตั้งสวิตซ์ไฟฟ้า DIMMER พร้อมหน้ากากครนชุด	3	ชุด	1,300.00	3,900.00	80.00	240.00	4,140.00	
	- งานติดตั้งเต้ารับไฟฟ้า (2 ปลั๊ก) มีกราวด์	113	ชุด	170.00	19,210.00	90.00	10,170.00	29,380.00	
	- งานติดตั้งรางไฟฟ้าพื้น (เส้นธรมีประตูดูฉนวนเยื่อสีบขาว)	18	เมตร	75.00	1,350.00	22.00	396.00	1,746.00	
	สายไฟฟ้าและท่อร้อยสายไฟฟ้า								
	- สาย IEC01 1x2.5 sqmm.	6,304	เมตร	12.00	75,648.00	7.00	44,128.00	119,776.00	
	- สาย IEC01 1x4.0 sqmm.	2,128	เมตร	17.00	36,176.00	10.00	21,280.00	57,456.00	
	- ท่อ EMT ขนาด 1/2 นิ้ว	2,020	เมตร	37.00	74,740.00	22.00	44,440.00	119,180.00	
	- ตู้ควบคุมระบบไฟฟ้า LC-3 3P 100AT/100AF 30 ช่อง พร้อมอุปกรณ์	1	ชุด	20,000.00	20,000.00	1,500.00	1,500.00	21,500.00	
	- งานร้อยถอบตู้ควบคุมระบบไฟฟ้า LC-3 3P 100AT/100AF 24 ช่อง ของเดิมพร้อมอุปกรณ์	1	ชุด	-	-	500.00	500.00	500.00	
	- ACCESSORIES & SUPPORT & FITTING	1	เหมา	10,330.00	10,330.00	2,590.00	2,590.00	12,920.00	
					475,184.00		161,074.00	636,258.00	

รวมราคารายการที่ 1.3



(Handwritten signature)

แบบสรุปค่างานครุภัณฑ์

ส่วนราชการ สำนักงานอธิการบดี กองอาคารสถานที่ งานสถาปัตยกรรมและวิศวกรรม โทร. 8011

- กลุ่มงาน	งานครุภัณฑ์	1 รายการ
- ชื่อโครงการ	โครงการปรับปรุงฝ้าเพดานวิทยาลัยนานาชาติ จำนวน 1 งาน	
- สถานที่ก่อสร้าง	อาคารวิทยาลัยนานาชาติ มหาวิทยาลัยนเรศวร ต.ท่าโพธิ์ อ.เมือง จ.พิษณุโลก	
- หน่วยงาน	มหาวิทยาลัยนเรศวร จ.พิษณุโลก	
- แบบ ปร.4(ข) ที่แนบ	จำนวน 2 แผ่น	
- ประมาณราคาเมื่อวันที่	หน่วย : บาท	

ลำดับที่	รายการ	ค่างานต้นทุน	ภาษีมูลค่าเพิ่ม	รวมค่างานครุภัณฑ์	หมายเหตุ
2	งานครุภัณฑ์				
A	งานครุภัณฑ์ประกอบอาคาร	-	7%	-	
สรุป	รวมค่างานครุภัณฑ์เป็นเงิน	-	7%	-	
	คิดเป็นเงิน (ศูนย์บาทถ้วน)				



โครงการปรับปรุงสิ่งแวดล้อมภายในภาคใต้ จำนวน 1 งาน
 สถานที่ก่อสร้าง อาคารวิทยาลัยนานาชาติ มหาวิทยาลัยรัตนนคร ต.ท่าโพธิ์ อ.เมือง จ.พิษณุโลก

ลำดับที่	รายการ	รวม	หน่วย	ค่าวัสดุ (บาท)		ค่าแรงงาน (บาท)		ค่าวัสดุและแรงงานรวมเป็นเงิน (บาท)	หมายเหตุ
				หน่วยละ	รวมค่าวัสดุ	หน่วยละ	รวมค่าแรงงาน		
	งานครุภัณฑ์								
2.1	งานครุภัณฑ์ประกอบอาคาร	-	งาน		-		-		
	รวมรวมงานครุภัณฑ์								

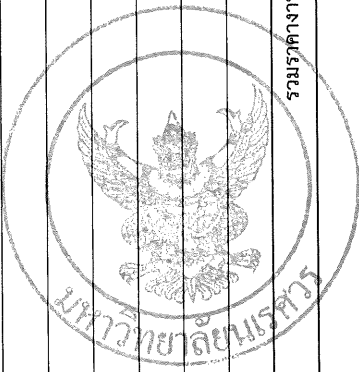

(Handwritten signature)

รวมรวมงานครุภัณฑ์

งานสถาปัตยกรรมและวิศวกรรม กองอาคารสถานที่

สำนักงานอธิการบดี มหาวิทยาลัยนเรศวร จังหวัดพิษณุโลก

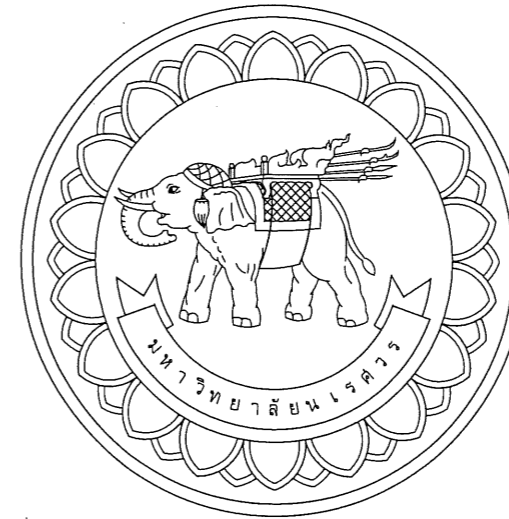

Handwritten signature

โครงการปรับปรุงผ้าเพดาน ชั้นที่ 3 อาคารวิทยาลัยนานาชาติ
มหาวิทยาลัยนเรศวร

สถานที่ตั้งโครงการ : ชั้นที่ 3 อาคารวิทยาลัยนานาชาติ



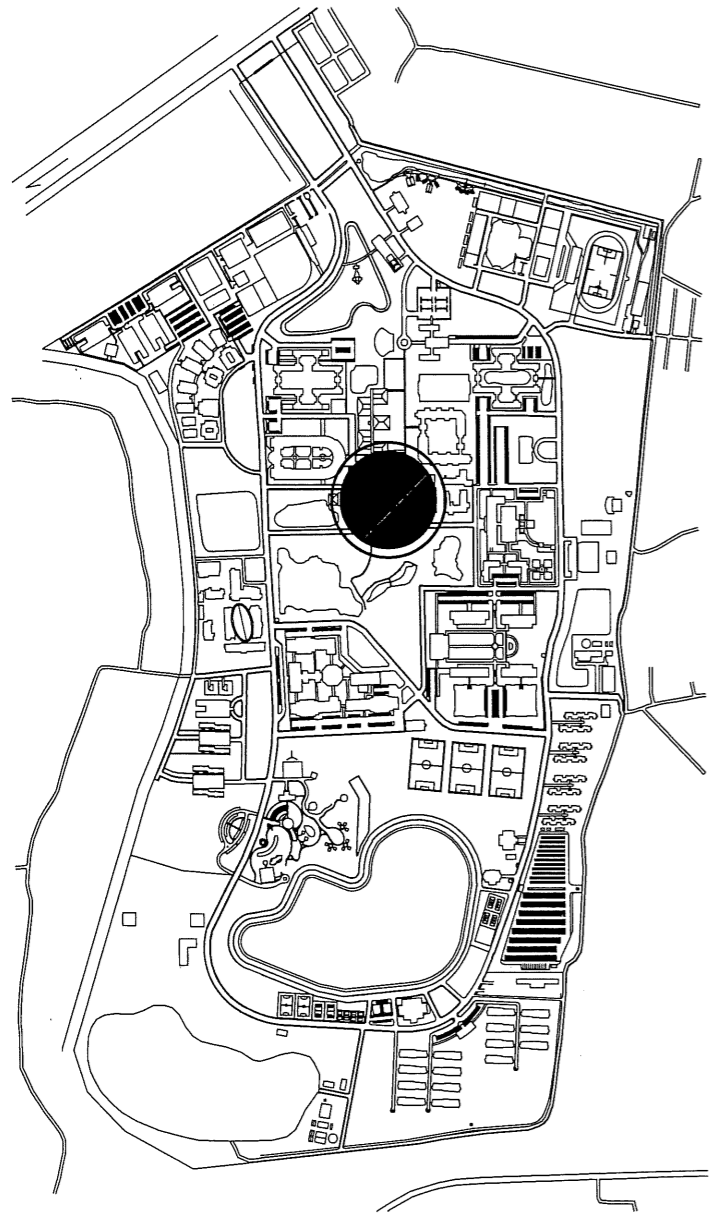

แผนที่โดยสังเขป มหาวิทยาลัยนครสวรรค์
 มาตรฐาน 1 : 1,5000

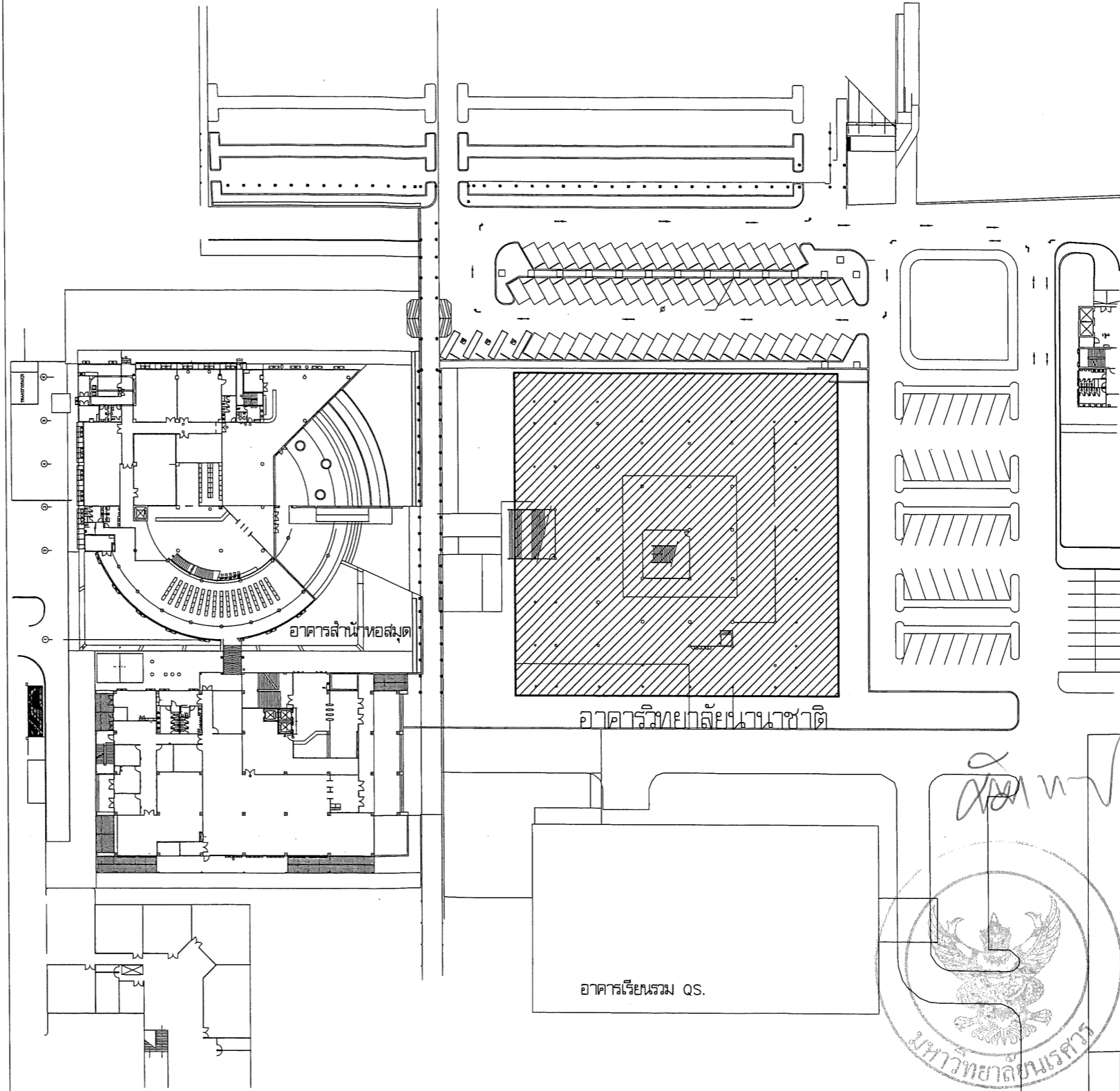
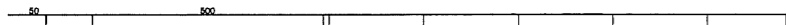

พื้นที่ก่อสร้าง / ปรับปรุง
 มาตรฐาน 1 : ntc.

หมายเหตุ :
 พื้นที่ปรับปรุง



มหาวิทยาลัยนครสวรรค์
 จังหวัดพิจิตร

โครงการปรับปรุงผ่านแดน
 ชั้นที่ 3 อาคารวิทยาลัยนเรชาติ
 มหาวิทยาลัยนครสวรรค์

สถานที่ก่อสร้าง : LOCATION มหาวิทยาลัยนครสวรรค์ ตำบลท่าพี่เลี้ยง อำเภอเมืองพิจิตร จังหวัดพิจิตร	
สถาปนิก : ARCHITECT นายภาณุพงษ์ จันทา ร.สถ.18536	
วิศวกรโยธา : STRUCTURAL ENG. นายวุฒิ เกตุวงศ์ ร.ย.48771	
วิศวกรไฟฟ้า : ELECTRICAL ENG. นายธนภัทร เขียวสุวรรณ ร.ย.28610	
วิศวกรเครื่องกล : MECHANICAL ENG.	-
วิศวกรสิ่งแวดล้อม : ENVIRONMENTAL ENG.	-

หน่วยงาน
 งานสถาปัตยกรรมและวิศวกรรม
 กองอาคารสถานที่ สำนักงานอธิการบดี
 มหาวิทยาลัยนครสวรรค์ จังหวัดพิจิตร

ตรวจสอบ

 (นายวิชา พันธ์นางกูร)
 ศึกษาศาสตร์บัณฑิตวิทยาลัยนครสวรรค์

เห็นชอบ

 (นายวีระวัฒน์ พงษ์นาค)
 ผู้อำนวยการกองอาคารสถานที่

อนุมัติ

 (รองศาสตราจารย์ ดร.ศรินทร์ทิพย์ แทนธานี)
 อธิการบดีมหาวิทยาลัยนครสวรรค์

REVISION		
NO.	DATE	DESCRIPTION

TITLE

JOB NO.	SCALE
DRAWN	CHECKED
DATE ISSUED 26 เมษายน 2566	
แผ่นที่ DWG. NO.	จำนวนแผ่น (รวมปก) TOTAL

A-02 17

รายการปรับปรุงและรายการวัสดุที่เห็นควรอนุมัติ

สัญลักษณ์	รายการปรับปรุง	รายการวัสดุที่เห็นควรอนุมัติ			
	งานฝ้าเพดาน				
1e	รื้อถอนฝ้าเพดานเดิม				
1	ฝ้าเพดานยิบซีบอร์ด ชนิดมีพอยล์ ฉาบเรียบ ทาสี (เลือกสีภายหลัง)				
	- โครงคร่าวเหล็กอาบสังกะสี ทนไฟไม่น้อยกว่า 0.5มม. มอก.863-2532	SCG Pro C-Line	ยิปร็อค ยิปเฟรม	Knauf	อื่นๆ รุ่นเทียบเท่าหรือดีกว่า
	- แผ่นยิบซีบอร์ดหนา 9 มม. ชนิดมีพอยล์กันความร้อน มอก.219-2552	SCG ตราช้างพลัส (ยิบลิ็อค)	ยิปร็อค ชนิดทนร้อน บูลูมินิกมีพอยล์	Knauf ชนิดกันร้อน Heatshield ฮีทชีลด์	อื่นๆ รุ่นเทียบเท่าหรือดีกว่า
	- เครื่องพื้นฝ้าเพดาน มอก.2321-2549	TOA ซุปเปอร์ชีลด์	DELTA SHIELD	CAPTAIN PARA SHIELD	อื่นๆ รุ่นเทียบเท่าหรือดีกว่า
	- สีน้ำอคริลิกแท้ 100 % มอก.2321-2549	TOA ซุปเปอร์ชีลด์	DELTA SHIELD	CAPTAIN PARA SHIELD	อื่นๆ รุ่นเทียบเท่าหรือดีกว่า



มหาวิทยาลัยนครสวรรค์
จังหวัดพิจิตร
โครงการปรับปรุงฝ้าเพดาน
ชั้นที่ 3 อาคารวิทยาลัยนานาชาติ
มหาวิทยาลัยนครสวรรค์

สถานที่ก่อสร้าง : LOCATION
มหาวิทยาลัยนครสวรรค์
ตำบลท่าโพธิ์ อำเภอเมืองพิจิตร จังหวัดพิจิตร

วิศวกร : ARCHITECT นายภานุพงษ์ จันทา ป.ส.18536	
วิศวกร : STRUCTURAL ENG. นายวรวิทย์ เกตุคงทอง ป.ย.48771	
วิศวกร : ELECTRICAL ENG. นายธนกร เขียวสุวรรณ์ ป.ท.28610	
วิศวกร : MECHANICAL ENG.	-
วิศวกร : ENVIRONMENTAL ENG.	-

หน่วยงาน
งานสถาปัตยกรรมและวิศวกรรม
กองอาคารสถานที่ สำนักงานอธิการบดี
มหาวิทยาลัยนครสวรรค์ จังหวัดพิจิตร

ตรวจสอบ
(นายวิชา วัฒนางกูร)
รักษาตำแหน่งหัวหน้างานสถาปัตยกรรมและวิศวกรรม

เห็นชอบ
(นายรุ่งรัตน์ พรรณนาค)
ผู้อำนวยการกองอาคารสถานที่

อนุมัติ
(รองศาสตราจารย์ ดร.ศรินทร์ทิพย์ แทนธานี)
อธิการบดีมหาวิทยาลัยนครสวรรค์

REVISION		
NO.	DATE	DESCRIPTION

TITLE

JOB NO.	SCALE
DRAWN	CHECKED
DATE ISSUED 26 เมษายน 2566	

แผ่น DWG. NO.	จำนวนแผ่น (รวม) TOTAL
------------------	--------------------------

A-03 17

ข้อกำหนดทั่วไป	ข้อกำหนดงานฝ้าเพดาน
<ol style="list-style-type: none"> ให้ผู้รับจ้างสำรวจพื้นที่ก่อสร้างปรับปรุงและตรวจสอบแบบรูป รายการให้ละเอียด ทักพบข้อขัดแย้ง ให้สอบถามผู้ออกแบบก่อนดำเนินการจัดซื้อจัดจ้าง ให้ผู้รับจ้างออกหนังสือขออนุมัติวัสดุทุกรายการที่ใช้ในงานก่อสร้าง ให้กรรมการตรวจการจ้างอนุมัติก่อนดำเนินการ <ol style="list-style-type: none"> ผลิตภัณฑ์ตกแต่งทั้งหมด.....ระบุยี่ห้อและมอก. ของผลิตภัณฑ์ที่เลือกใช้ วัสดุและผลิตภัณฑ์อื่นๆ.....ระบุยี่ห้อและมอก. ของผลิตภัณฑ์ที่เลือกใช้ ให้ผู้รับจ้างทำแผนแสดงขั้นตอนการดำเนินงาน เสนอต่อคณะกรรมการตรวจรับวัสดุอนุมัติก่อนดำเนินการ ให้ผู้รับจ้าง แจ้งชื่อ ผู้ควบคุมงาน (ไฟร์แมน) ช่าง และคนงาน พร้อมทั้งระบุจำนวนคนเสนอต่อผู้จ้างก่อนดำเนินการ ให้ผู้รับจ้างจัดทำประวัติประวัติของ ผู้ควบคุมงานของบริษัท, ช่าง, และคนงาน พร้อมระบุชื่อ ตำแหน่งหน้าที่ และชื่อโครงการปรับปรุงที่กำลังดำเนินการ ให้ผู้รับจ้างส่งเอกสารตามรายการที่ 2-5 ให้ผู้จ้างอนุมัติก่อน จึงสามารถเข้าดำเนินการได้ 	<ol style="list-style-type: none"> ตัวอย่างและแบบขยาย ผู้รับจ้างต้องจัดส่งตัวอย่างโครงคร่าวพร้อมแผ่นยิบซี และรายละเอียดการติดตั้งพร้อมแบบ Shopdrawing ให้ผู้ควบคุมงาน/สถาปนิก ผู้ออกแบบหรือ คณะกรรมการตรวจรับวัสดุ ตรวจสอบก่อนอนุมัติก่อนดำเนินการก่อสร้าง รายการทั่วไป <ol style="list-style-type: none"> ผู้รับจ้างจะต้องเตรียม แบบก่อสร้างงานระบบไฟฟ้า ระบบปรับอากาศ และระบบอื่น ๆ ที่เกี่ยวข้องกับงานฝ้าเพดาน เพื่อเตรียมโครงสร้างสำหรับติดตั้งโครงคร่าวสำหรับระบบปรับอากาศและอื่น ๆ ในกรณีที่มีค่าเป็นจะต้องเตรียมช่องสำหรับเปิดฝ้าเพดานสำหรับช่องลมและช่องระบายอากาศ ผู้รับจ้าง จะต้องทำช่องสำหรับเปิดขนาดไม่เล็กกว่า 60 x 60 ซม. โดยใช้วัสดุชนิดเดียวกับฝ้าเพดานที่เตรียมหรือที่เป็นสำเร็จรูปจากโรงงาน ความสูงของฝ้าเพดานให้ยึดตามระบุในแบบ แต่อาจเปลี่ยนแปลงได้เล็กน้อยตามคำแนะนำของผู้ควบคุมงาน/สถาปนิก หรือ คณะกรรมการตรวจรับวัสดุ วัสดุ <ol style="list-style-type: none"> ยิบซีบอร์ด ให้ใช้ยิบซีบอร์ดชนิดมีพอยล์ยิบซีบอร์ด มอก. 219-2552 โดยความหนาและชนิดของยิบซีบอร์ดตามระบุ ในรูปแบบที่กำหนด โครงคร่าว โครงคร่าวฝ้าเพดาน ให้ใช้ชนิดเหล็กชุบสังกะสี #24 ติดตั้งระยะ 0.40 x 0.80 ตร.ม. มีคุณภาพเทียบเท่าตามมาตรฐาน มอก. 863-2532 และมาตรฐาน มอก. 50-2548 หรือ JIS G3302 การติดตั้งให้เป็นไปตามกรรมวิธีของบริษัทผู้ผลิต การติดตั้ง <ol style="list-style-type: none"> การติดตั้งฝ้าเพดานยิบซีบอร์ด แผ่นยิบซีบอร์ดที่ติดตั้งบนโครงคร่าวไม้ หรือเหล็กชุบสังกะสี ควรไม่ไปกบฏกับผนังหรือฝ้าเพดานเดิม แผ่นยิบซีบอร์ดให้ใช้ชนิดขอบลาดเพื่อระบายน้ำและให้ปฏิบัติตามคำแนะนำของบริษัทผู้ผลิตหรือตามความเห็นของผู้ควบคุมงาน 4.2-4.3 ฝ้าเพดานที่ติดตั้งแล้ว จะต้องได้ระดับและความสูงตามระบุในแบบ รอยต่อจะต้องได้แนวได้ฉาก และได้ระดับ และเรียบร้อยด้วย ฝ้าเพดานฉาบปูนเรียบทาสี <ol style="list-style-type: none"> วัสดุ ฉาบปูนเรียบพร้อมสีทาฝ้าเพดาน การติดตั้ง <ol style="list-style-type: none"> ต้องติดตั้งไม้แบบที่ผิวเรียบตอเนน เพื่อจะทำไฟเมื่อตอเนนไม้แบบแล้วจะได้ฝ้าเพดานคอนกรีตที่ผิวเรียบ (ถ้ามี) ฝ้าเพดานตอเนนแบบและไม้ค้ำยันแล้ว ผิวจะต้องเรียบและได้ระดับและความสูงตามระบุในแบบ (ถ้ามี) ฝ้าเพดานเดิม(ถ้ามี) ให้อุดบัว ขัดแต่งผิว ให้เรียบร้อย ผลิตภัณฑ์ที่แนะนำให้ใช้ <ol style="list-style-type: none"> โครงคร่าว ของยี่ห้อ ตราช้างหรือSCG หรือบริษัท ไทยผลิตภัณฑ์ยิบซีบอร์ด จำกัด หรือบริษัท อารคอนนิ่งจำกัดหรือเทียบเท่า แผ่นฝ้าเพดาน ของยี่ห้อ ตราช้างหรือSCG หรือบริษัท ไทยผลิตภัณฑ์ยิบซีบอร์ด จำกัด หรือบริษัท อารคอนนิ่งจำกัดหรือเทียบเท่า
ข้อกำหนดเกี่ยวกับการใช้วัสดุก่อสร้างและครุภัณฑ์ตามสัญญาก่อสร้าง เพื่อส่งเสริมการใช้สินค้า/ผลิตภัณฑ์ที่ผลิตในประเทศ	
<ol style="list-style-type: none"> ผู้รับจ้างต้องจัดทำแผนการใช้วัสดุที่ผลิตภายในประเทศ และ/หรือ แผนการใช้เหล็กที่ผลิตภายในประเทศ เลื่อนคณะกรรมการตรวจรับวัสดุภายใน 60 วัน นับถัดจากวันที่ได้ลงนามในสัญญา (หนังสือด่วนที่สุด ที่ กค (กวจ) 0405.2/ว78 ลงวันที่ 31 มกราคม 2565) หากผู้รับจ้างไม่ เลื่อนแผนตาม ว.78 ตามระยะเวลาที่กำหนด ถือว่าผู้รับจ้างผิดสัญญา ผู้ว่าจ้างมีสิทธิยกเลิกสัญญาได้ แผนการใช้วัสดุก่อสร้างฯ ที่ผู้รับจ้าง เสนอสามารถปรับเปลี่ยนได้ตามความจำเป็น เพื่อให้มูลค่า/ปริมาณการใช้วัสดุก่อสร้างฯ ซึ่งเป็นผลิตภัณฑ์ที่ผลิตในประเทศไม่น้อยกว่าร้อยละ 60 ทั้งนี้ ผู้รับจ้างต้องแจ้งการปรับแผนให้ผู้ว่าจ้างก่อนดำเนินการนำวัสดุก่อสร้างฯ ตามแผนที่ปรับใหม่มาใช้ล่วงหน้าอย่างน้อย 7 วัน ทั้งนี้ ต้องก่อนการลงมอบงานแต่ละงวด ผู้รับจ้างต้องแสดงหลักฐาน เพื่อประกอบการพิจารณาว่าวัสดุก่อสร้างหรือครุภัณฑ์ เป็นผลิตภัณฑ์ที่ผลิตภายในประเทศ เมื่อผู้ว่าจ้างร้องขอเพื่อประกอบการตรวจสอบของผู้ว่าจ้างว่าวัสดุก่อสร้าง/ครุภัณฑ์ ที่ผู้รับจ้างนำมาใช้เป็นผลิตภัณฑ์ที่ผลิตในประเทศหรือไม่ โดยใช้หลักฐานอย่างหนึ่งอย่างใด <ol style="list-style-type: none"> สำเนาใบรับรองสินค้าที่ผลิตในประเทศ Made in Thailand (MIT) ที่ออกโดยสภาอุตสาหกรรมแห่งประเทศไทย (ถ้ามี) ฉลากสินค้าที่แสดงว่าเป็นสินค้าที่ผลิตในประเทศไทย (ถ้ามี) หลักฐานแสดงที่ตั้งของแหล่งผลิตที่สามารถแสดงได้ว่าเป็นวัสดุก่อสร้างที่เป็นผลิตภัณฑ์ในประเทศ เช่นตำแหน่งที่ตั้ง โรงโม่หิน ท่าทราย บ่อดิน เป็นต้น (ถ้ามี) 	



ข้อกำหนดทั่วไปและเงื่อนไขเบื้องต้น

คำนิยาม

ในเงื่อนไขของสัญญา และในเอกสารอื่น ซึ่งได้ประกอบเป็นส่วนหนึ่งของสัญญาจ้าง งานก่อสร้างอาคารหรืองานปรับปรุง ให้มีความหมายดังต่อไปนี้ นอกจากระบุไว้เป็นอย่างอื่น

- งานในสัญญา หมายถึง งานก่อสร้างหรืองานปรับปรุงอาคาร ตามที่ระบุในรายละเอียดของสัญญา
- ผู้ว่าจ้าง หมายถึง มหาวิทยาลัยนครสวรรค์ ซึ่งเป็นเจ้าของงานก่อสร้างหรืองานปรับปรุงอาคาร ในสัญญานี้ และมีอำนาจตามที่ระบุไว้ในสัญญาจ้าง
- ผู้รับจ้าง หมายถึง นิติบุคคลตามกฎหมาย ที่เป็นคู่สัญญากับผู้ว่าจ้าง ที่ลงนามในสัญญา สำหรับการก่อสร้างหรือปรับปรุงงานในสัญญานี้ และรวมทั้งตัวแทน หรือลูกจ้าง หรือผู้รับจ้างช่วงที่อยู่ในความรับผิดชอบของผู้รับจ้างตามสัญญานี้
- งานก่อสร้างหรืองานปรับปรุง หมายถึง งานต่าง ๆ ที่ได้ระบุและปรากฏอยู่ในแบบสำหรับ ก่อสร้างรายการละเอียดประกอบแบบก่อสร้างหรือปรับปรุง และเอกสารสัญญา รวมทั้งงานประกอบอื่น ๆ ที่มีได้เป็นสาระสำคัญที่อาจไม่ตกลงรายละเอียดไว้ในแบบสำหรับก่อสร้างและรายการละเอียดประกอบแบบก่อสร้างและเอกสารสัญญา
- ผู้ออกแบบ หมายถึง งานสถาปัตยกรรม กองอาคารสถานที่ มหาวิทยาลัยนครสวรรค์ หรือหน่วยงาน หรือบริษัท ซึ่งได้รับมอบหมายจากผู้ว่าจ้าง ให้เป็นผู้ดำเนินการออกแบบก่อสร้างหรือปรับปรุงอาคาร ของงานในสัญญานี้ ทั้งนี้รวมถึงสถาปนิกผู้ออกแบบและวิศวกรผู้ออกแบบ
- ผู้ควบคุมงานของผู้ว่าจ้าง หมายถึง ผู้ควบคุมงานที่ได้รับมอบหมายหรือแต่งตั้งจากผู้ว่าจ้างให้เป็นผู้ควบคุมงานก่อสร้างหรือปรับปรุงอาคารของงานในสัญญานี้
- ผู้ควบคุมงานของรับจ้าง หมายถึง ผู้ควบคุมงานที่ได้รับมอบหมายหรือแต่งตั้งจากผู้รับจ้างให้เป็นผู้ควบคุมงานก่อสร้างหรือปรับปรุงอาคารของงานในสัญญานี้ ซึ่งประจำหน่วยงานก่อสร้างหรือปรับปรุงอาคาร ทั้งนี้รวมถึงสถาปนิกหรือวิศวกร ที่ได้รับมอบอำนาจ
- คณะกรรมการตรวจการจ้าง หมายถึง คณะกรรมการตรวจการจ้าง ซึ่งแต่งตั้งโดยผู้ว่าจ้าง เพื่อทำหน้าที่ตรวจการจ้างของงานก่อสร้างของงานก่อสร้างหรือปรับปรุงอาคาร ให้เป็นไปตามระบุในแบบก่อสร้าง รายละเอียดประกอบแบบและเอกสารสัญญา
- แบบสำหรับก่อสร้าง(แบบก่อสร้าง)หรือปรับปรุง หมายถึง แบบก่อสร้างหรือปรับปรุงอาคาร ที่ใช้ประกอบในการทำสัญญาจ้างเหมางานก่อสร้างหรือปรับปรุงอาคาร และแบบก่อสร้างที่มีการเปลี่ยนแปลงแก้ไข โดยความเห็นชอบของผู้ว่าจ้าง รวมทั้งแบบก่อสร้างอื่น ๆ ที่อาจจัดทำขึ้นในขณะก่อสร้าง เมื่อปรากฏว่าแบบก่อสร้างหรือแบบปรับปรุงตามสัญญา แสดงรายละเอียดไม่ชัดเจนพอหรือมีเหตุตามความจำเป็น
- รายละเอียดประกอบก่อสร้างหรือปรับปรุง(รายการประกอบแบบ) หมายถึง ข้อความและรายละเอียดที่กำหนดและควบคุมลักษณะคุณสมบัติ คุณภาพของวัสดุ อุปกรณ์ ฝีมือการปฏิบัติงาน วิธีการ กฎข้อบังคับและข้อตกลงต่าง ๆ ที่เกี่ยวกับงานก่อสร้างที่ไม่มีปรากฏหรือปรากฏในแบบสำหรับก่อสร้างหรือปรับปรุงตามสัญญานี้
- การอนุมัติ หมายถึง การอนุมัติเป็นลายลักษณ์อักษร

การตรวจสอบแบบก่อสร้างและรายการประกอบแบบ

ผู้รับจ้างจะต้องทำการตรวจสอบแบบก่อสร้างหรือแบบปรับปรุง และรายการประกอบแบบ ตลอดจนปัญหาต่าง ๆ ว่ามีความถูกต้องตามหลักวิชาเกี่ยวกับความมั่นคงแข็งแรงเพียงใด มีปัญหา ความขัดแย้ง ความคลาดเคลื่อน ไม่ชัดเจนหรือไม่ปรากฏในแบบรูปและรายการประกอบแบบหรือไม่ ให้เป็นที่เข้าใจเรียบร้อยแล้วก่อน ผู้รับจ้างจะถือว่า ผู้รับจ้างมีสถาปนิกและวิศวกรของบริษัท(ผู้รับจ้าง) ถ้ามีส่วนหนึ่งส่วนใด แสดงถึงความไม่ถูกต้อง หรือไม่ปลอดภัย ให้ผู้รับจ้างรีบแจ้ง พร้อมทั้งเสนอรายละเอียดไปให้ผู้ออกแบบตรวจสอบ มิฉะนั้นถ้าในระหว่างทำการก่อสร้างหรือปรับปรุงอาคาร มีปัญหาเกิดขึ้น ทั้ง ๆ ที่ผู้รับจ้างได้กระทำตามแบบก่อสร้างและรายการประกอบแบบแล้วก็ตาม ผู้รับจ้างจะถือว่า ผู้รับจ้างต้องอยู่ในภาวะที่ต้องรับผิดชอบ และต้องรีบแก้ไขแบบที่ถูกต้องและปลอดภัย โดยผู้รับจ้างจะเรียกร้องค่าเสียหายใด ๆ ไม่ได้ทั้งสิ้น ผู้รับจ้างจะพินความรับผิดชอบ ในกรณีที่ได้แจ้งรายละเอียดของความไม่ถูกต้องให้ผู้ว่าจ้างและผู้ออกแบบทราบแล้ว และผู้ออกแบบยืนยันให้ดำเนินการก่อสร้างได้ตามแบบก่อสร้างเดิม

ความคลาดเคลื่อนในแบบแปลน รายการละเอียดประกอบ และแก้ไข

- แบบรูปและรายการละเอียดประกอบแบบ มีไว้เพื่อความสะดวกของผู้รับจ้าง ในการที่จะดำเนินการก่อสร้าง ให้เป็นไปตามวัตถุประสงค์จึงอาจมีความคลาดเคลื่อน ความขาดตกบกพร่องและความผิดพลาดอยู่บ้าง แต่วัตถุประสงค์ของผู้รับจ้าง ต้องการให้ผู้รับจ้างทำการก่อสร้างต่าง ๆ ที่ระบุไว้ ให้เสร็จเรียบร้อยโดยสมบูรณ์ ด้วยความมั่นคง แข็งแรง และถูกต้องตามหลักวิชาการ ดังนั้น หากมีงานผิดพลาดต้องทำเพิ่มเติม เนื่องจากความคลาดเคลื่อน ความตกบกพร่อง หรือความผิดพลาดของแบบรูปหรือรายการละเอียดประกอบแบบแล้ว ผู้รับจ้างจะเรียกร้องเงินเพิ่มเติมจากผู้ว่าจ้างไม่ได้
- สิ่งใดที่ส่งสัยะ จะมีการคลาดเคลื่อนหรือแบบรูป และรายการละเอียดประกอบแบบขัดแย้ง ผู้รับจ้างจะต้องเสนอขอรับความเห็นชอบจากสถาปนิกและวิศวกรเป็นผู้วินิจฉัยให้ โดยสถาปนิกและวิศวกรจะถือเอาความถูกต้องในวิชาชีพและความเหมาะสมเป็นหลักในการปฏิบัติ และผู้รับจ้างจะต้องทำการแก้ไข และดำเนินการก่อสร้างหรือปรับปรุงตามคำวินิจฉัยนั้นทันที โดยไม่คิดเงินและเวลาเพิ่ม จากที่กำหนดไว้
- สิ่งใดที่ส่งได้กล่าวไว้ในแบบรูป และรายการละเอียดประกอบแบบ แต่เป็นส่วนที่จำเป็นที่จะต้องกระทำเพื่อให้งานสำเร็จสมบูรณ์โดยรวดเร็วด้วยดี และถูกต้องตามหลักวิชาช่าง ให้ถือเป็นส่วนที่ผู้รับจ้างจะต้องดำเนินการด้วย โดยผู้รับจ้างจะต้องยอมทำงานนั้น ๆ โดยไม่เรียกร้องสิ่งตอบแทนทั้งสิ้น

- สิ่งใดที่กำหนดไว้ในแบบรูป หรือรายการละเอียดประกอบแบบแล้วแต่ในทางปฏิบัติงาน ช่างไม่อาจระบุไว้ได้ครบถ้วน เช่นความอ่อนแก่ของสี การติดตั้งรูปร่างลักษณะ และสิ่งปลีกย่อยต่าง ๆ ตลอดจนรูปแบบขยายรายการละเอียด เป็นต้น สถาปนิกและวิศวกร จะชี้แจงอธิบายรายละเอียดให้ ขณะพบาดูสถานที่ก่อสร้าง หรือขณะทำการก่อสร้าง การชี้แจงรายละเอียดนี้ ถือเป็นส่วนประกอบของแบบรูป และรายการละเอียดประกอบแบบครั้งในด้วย

พิกัด ระเบียบ และมาตรฐานต่าง ๆ

- ระเบียบและมาตรฐานต่าง ๆ ที่ปรากฏในแบบก่อสร้าง ให้ถือตัวเลขที่ระบุไว้เป็นสำคัญ การวัดระยะจากแบบก่อสร้างโดยตรง อาจทำให้เกิดความผิดพลาดขึ้นได้ หากมีข้อสงสัยให้สอบถามผู้ออกแบบ เพื่อพิจารณาตัดสินก่อนที่จะดำเนินการก่อสร้างส่วนนั้น
- ผู้รับจ้างจะต้องจัดหาอุปกรณ์เครื่องมือที่เหมาะสม และจำเป็นรวมทั้งช่างผู้ชำนาญในการวางแผนและระดับมาประจำที่หน่วยงานก่อสร้างหรือปรับปรุงอาคาร ทั้งนี้ในระหว่างทำการก่อสร้าง ผู้รับจ้างจะต้องสำรวจตรวจสอบพิกัดและระยะให้ถูกต้องตามระบุในแบบก่อสร้างอยู่เสมอ และทุกครั้งที่เกี่ยวข้องชั้นต่อไป หรือเมื่อผู้ควบคุมงานเห็นว่าจำเป็น พร้อมทั้งในระหว่างก่อสร้าง ผู้รับจ้างจะต้องวางแผน และตำแหน่งที่แน่นอนของแผนผังและผังต่าง ๆ เพื่อเป็นแนวและตำแหน่งหลักสำหรับการก่อสร้างรายละเอียดต่าง ๆ

การตรวจสอบสถานที่ก่อสร้าง

- ผู้รับจ้างจะต้องทำการตรวจสอบสถานที่ และสำรวจบริเวณที่จะทำการก่อสร้างหรือปรับปรุงอาคาร เพื่อศึกษาสภาพต่าง ๆ และข้อมูลต่าง ๆ เช่น สภาพ และลักษณะพื้นที่ ระดับน้ำ และสิ่งกีดขวาง ถนน และการขนส่ง สิ่งสาธารณูปโภค การจัดหาและเก็บวัสดุ และข้อมูลอื่น ๆ เพื่อจะได้เป็นแนวทางในการพิจารณาการทำ SITE WORK ต่าง ๆ รวมทั้งเพื่อประกอบในการคิดราคาทำงาน และการดำเนินงาน ทั้งนี้ข้อมูลต่าง ๆ ดังกล่าว ที่ปรากฏอยู่ในแบบก่อสร้าง และรายการประกอบแบบ หรือข้อมูลที่ได้รับจากผู้ว่าจ้างไม่ว่า โดยวาจาหรือลายลักษณ์อักษร ให้ถือว่าเป็นเพียงการชี้แนะเท่านั้น ผู้รับจ้างต้องรับผิดชอบตรวจสอบข้อมูลดังกล่าวเอง จะถือความคลาดเคลื่อนของข้อมูลเป็นข้ออ้างในการขอปรับไม่รับผิดชอบสัญญา และเรียกร้องค่าเสียหาย เพิ่มไม่ได้
- ผู้รับจ้างจะต้องตรวจสอบเขตที่ดินแน่นอน และจัดวางผังวางแนวอาคารที่จะก่อสร้าง รวมทั้งวางระดับตบตัวยุกรณ์เครื่องมือที่เหมาะสม และจำเป็นรวมทั้งช่างที่มีความชำนาญ แล้วทำ SHOP DRAWING เสนอรายงาน ให้ผู้ควบคุมงานทราบถึงความคลาดเคลื่อนหรือความไม่ถูกต้องใด ๆ ให้ผู้ควบคุมงานพิจารณาอนุมัติในนามของหน่วยงานนั้นก่อนไป ทั้งนี้ ผู้รับจ้างจะต้องรักษาทุรวัตรไว้เป็นอย่างดีและมั่นคงแข็งแรงเพียงพอให้มีมีการกระทบกระเทือน ความคลาดเคลื่อนหรือเสียหายตลอดระยะเวลาก่อสร้าง เพื่อใช้ตรวจสอบแนวและระดับต่าง ๆ ตลอดระยะเวลาก่อสร้างในสัญญา
- ผู้รับจ้างจะต้องศึกษาพิจารณาการทำ SITE WORK ต่าง ๆ การจัดตั้งที่พักหรืออาคารสำนักงาน โรงเก็บวัสดุ ฯลฯ ที่จะจัดสร้างหรือจัดทำ โดยจัดทำผังแสดง และยื่นเสนอต่อผู้ควบคุมงาน เพื่อพิจารณาเห็นชอบเสียก่อน ก่อนที่จะดำเนินการขั้นต่อไป
- ผู้รับจ้าง จะต้องหาวิธีการป้องกันความเสียหายอันอาจเกิดขึ้นกับสิ่งสาธารณูปโภคต่าง ๆ ที่อยู่ใกล้เคียง หรือทรัพย์สินเชิงบุคคลอื่นที่อยู่ข้างเคียงรวมทั้งสิ่งก่อสร้างต่าง ๆ และจะต้องจัดทำประกันภัยในระหว่างการก่อสร้าง แบบ ALL RISK INSURANCE โดยครอบคลุมถึงทรัพย์สิน ลูกจ้างและบุคคลอื่นหากมีข้อเสียหายเกิดขึ้น ผู้รับจ้างจะต้องรับผิดชอบ และเป็นผู้ใช้ค่าเสียหายทั้งสิ้น
- ผู้รับจ้าง จะต้องจัดทำทางชั่วคราวเข้าสถานที่ก่อสร้าง และจะต้องดูแลรักษาให้อยู่ในสภาพใช้งานได้ตลอดจนเสร็จงานในสัญญา

ความปลอดภัย

- ผู้รับจ้างจะต้องจัดทำมาตรการในการดูแล และรักษาความปลอดภัยให้กับบุคคลต่าง ๆ ของผู้รับจ้างเองและบุคคลต่าง ๆ ของผู้รับจ้างรวมทั้งบุคคลต่าง ๆ ของผู้ผู้ออกแบบที่ประจำอยู่ในที่ก่อสร้าง ตลอดจนบุคคลต่าง ๆ ที่ได้รับอนุญาตเข้ามาเยี่ยมสถานที่ก่อสร้าง โดยให้จัดทำพื้นที่รักษาความปลอดภัย(SAFETY OFFICER) ไว้ประจำหน่วยงานก่อสร้างและผู้รับจ้างจะต้องจัดหาอุปกรณ์และยาต่าง ๆ สำหรับการปฐมพยาบาลขั้นต้นประจำอยู่ในสถานที่ก่อสร้างด้วย

การเตรียมบุคลากร

- ผู้รับจ้างจะต้องจัดเตรียมบุคลากร ให้เพียงพอต่อการดำเนินการก่อสร้าง เพื่อให้การดำเนินการก่อสร้างมีความรวดเร็ว และเสร็จสิ้นตามกำหนดเวลา บุคลากรต่าง ๆ จะต้องมีความรู้และประสบการณ์ที่เหมาะสมกับงานที่รับผิดชอบ ผู้รับจ้างจะต้องแสดงแผนภูมิบุคลากรให้ผู้ว่าจ้างอนุมัติทันทีที่ได้อ่านสัญญาก่อสร้าง บุคลากรอาวุโสจะต้องมีลำดับชั้นก่อนการปกครองและชอบเขตในความรับผิดชอบงานต่อไป

 - 1.ผู้บริหารและวางแผนงานก่อสร้าง
 - 2.ผู้บริหารวัสดุก่อสร้าง
 - 3.ผู้ควบคุมงานในสาขาต่าง ๆ
 - 4.ผู้ควบคุมงาน

- ผู้รับจ้างจะต้องจัดหาคนงาน มาดำเนินงานก่อสร้างให้เหมาะสมกับประเภทของงานนั้น ๆ และผู้รับจ้างจะต้องยึดถือปฏิบัติให้ถูกต้องเกี่ยวกับทางด้านกฎหมายแรงงานอย่างเคร่งครัด หากปรากฏว่า บุคลากรของผู้รับจ้างไม่มีฝีมือ ผู้รับจ้างต้องเปลี่ยนตัวบุคคลให้พรหมเป็นผู้พอใจของผู้ว่าจ้าง
- ผู้รับจ้างจะต้องจัดเตรียมวิศวกรและสถาปนิก เพื่อเป็นควบคุมงาน การก่อสร้างหรือปรับปรุงอาคารให้ถูกต้องตามพิกัดสัญญาที่ดี และกฎหมายควบคุมการก่อสร้างและจะต้องลงลายมือชื่อในเอกสารแสดงความยินยอม เป็นผู้ควบคุมงานการก่อสร้างหรือปรับปรุงอาคารยื่นต่อผู้ว่าจ้างหรือหน่วยงานที่เกี่ยวข้อง จนกว่างานก่อสร้างตามสัญญาจะแล้วเสร็จ



มหาวิทยาลัยนครสวรรค์
จังหวัดพิษณุโลก

โครงการปรับปรุงผ่านเขตถนน
ชั้นที่ 3 อาคารวิทยาลัยนราชาชาติ
มหาวิทยาลัยนครสวรรค์

สถานที่ก่อสร้าง : LOCATION	
มหาวิทยาลัยนครสวรรค์	
ตำบลท่าโพธิ์ อำเภอเมืองพิษณุโลก จังหวัดพิษณุโลก	
สถาปนิก : ARCHITECT	นายภาณุพงษ์ จันทา ร.ศ.18536
วิศวกรโยธา : STRUCTURAL ENG.	นายวราวิทย์ เกตุวงศ์ ร.ย.46771
วิศวกรไฟฟ้า : ELECTRICAL ENG.	นายอนุวัตร เขียวสุวรรณ ร.ท.28610
วิศวกรเครื่องกล : MECHANICAL ENG.	-
วิศวกรสิ่งแวดล้อม : ENVIRONMENTAL ENG.	-

หน่วยงาน
งานสถาปัตยกรรมและวิศวกรรม
กองอาคารสถานที่ สำนักงานอธิการบดี
มหาวิทยาลัยนครสวรรค์ จังหวัดพิษณุโลก

ตรวจสอบ
(นายวิชา พันธบุตร)
ข้าราชการส่วนงานช่างเทคนิคการช่างและวิศวกรรม

เห็นชอบ
(นายสุวิวัฒน์ พจนาค)
ผู้อำนวยการกองช่างเทคนิค

อนุมัติ
(รองศาสตราจารย์ ดร.ศรินทร์ทิพย์ เกษมสันต์)
ข้าราชการส่วนงานอธิการบดีมหาวิทยาลัยนครสวรรค์

REVISION		
NO.	DATE	DESCRIPTION
TITLE		
JOB NO.	SCALE	
DRAWN	CHECKED	
DATE ISSUED 26 เมษายน 2566		
แผ่นที่ DWG. NO.	จำนวนแผ่น (รวม) (รวม) TOTAL	
A-04	17	

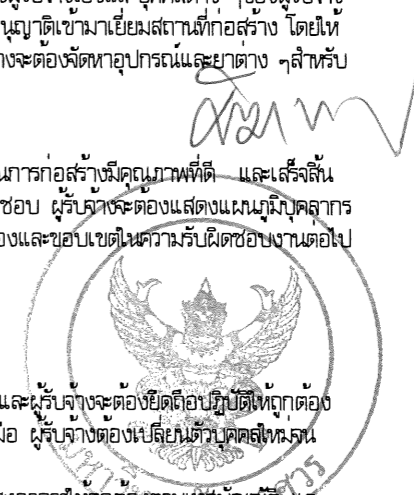

กรณีนี้ผู้รับจ้างดำเนินการก่อสร้างหรือปรับปรุงอาคารหรือต่อเติมอาคาร

- เป็นพื้นที่ของผู้รับจ้างต้องทำการสำรวจและศึกษาข้อมูลก่อนการทำงานต่าง ๆ และหากการทำงานของผู้รับจ้างทำให้ระบบสาธารณูปโภค เช่น ระบบไฟฟ้า ระบบประปา ระบบสื่อสาร เป็นต้น หรืออื่น ๆ ที่เกี่ยวข้องกับการทำงาน แล้วเกิดการเสียหาย ผู้รับจ้างต้องรับผิดชอบค่าใช้จ่ายที่เกิดขึ้นทั้งหมด
- การซ่อมแซมส่วนที่เสียหาย ผู้รับจ้างอาจดำเนินการเอง หรือคณะกรรมการอาจพิจารณาให้ ผู้ชำนาญการหรือผู้ที่มีความน่าเชื่อถือเป็นผู้ดำเนินการแทน ทั้งนี้ผู้รับจ้างต้องรับผิดชอบค่าใช้จ่ายที่เกิดขึ้นทั้งหมด
- การรับประกันการซ่อมแซมส่วนที่เสียหาย ถือเป็นส่วนหนึ่งของสัญญาจ้าง การรับประกันต้องไม่น้อยกว่า คู่สัญญากำหนดไว้

สรุปงานในสัญญา

วัตถุประสงค์

ผู้จ้างมีความประสงค์ที่จะทำการก่อสร้างหรือปรับปรุงหรือต่อเติมอาคาร และติดตั้งอุปกรณ์ประจำอาคาร สำหรับโครงการ ณ สถานที่คณะสหเวชศาสตร์ มหาวิทยาลัยนครสวรรค์ อำเภอพิจิตร จ.พิจิตร พิษณุโลก จังหวัดพิจิตร โดยระบุในแบบรูป ฯลฯ ตามเอกสารสัญญา โดยมีรายละเอียดของงานพอสรุปได้โดยสังเขป

- งานปรับปรุงวิทยาลัยนานาชาติ ตามแบบรูปและรายการประกอบแบบ
- งานอื่น ๆ ที่เกี่ยวข้อง

ระดับ

- ครอบคลุมพื้นที่โดยรอบที่กึ่งกลางห้องเดิม เท่ากับ 0.00ม. เป็นจุดอ้างอิง
- การปรับปรุงทั่วไปให้ยึดระดับที่กึ่งกลางประตูลิฟท์ เท่ากับ 0.00ม. เป็นจุดอ้างอิง
- หากไม่ได้กำหนด ให้ผู้รับจ้างทำข้อตกลงกับผู้ควบคุมงานเป็นลายลักษณ์อักษร เพื่อใช้เป็นจุดอ้างอิงในการทำงาน

วัสดุอุปกรณ์ตัวอย่าง แบบใช้งานและแบบก่อสร้างจริง

การเสนอรูปแบบตัวอย่างและวัสดุอุปกรณ์ตัวอย่าง

- วัสดุ อุปกรณ์ ที่ใช้ในการก่อสร้างทั้งหมด จะต้องได้รับการพิจารณาอนุมัติจากผู้ควบคุมงานก่อน ผู้รับจ้างต้องเตรียมจัดหากวัสดุ และอุปกรณ์ ตัวอย่างส่งให้ผู้ควบคุมงานและคณะกรรมการตรวจการจ้าง พิจารณาอนุมัติล่วงหน้าก่อนการติดตั้งตามลำดับขั้นตอนการใช้งาน เพื่อให้ไม่เกิดการล่าช้า หากผู้รับจ้างดำเนินการติดตั้งโดยพลการและไม่ได้รับการอนุมัติจากผู้ควบคุมงานและคณะกรรมการตรวจการจ้าง ผู้รับจ้างจะต้องจัดทำใบเปลี่ยนให้ใหม่ทันที และจะถือเป็นข้อยกเว้นขอลดเวลาการก่อสร้าง หรือคำนวณราคาเพิ่มไม่ได้ วัสดุที่ได้รับการอนุมัติไปแล้ว มิได้ถือว่าพบปัญหาความรับผิดชอบของผู้รับจ้าง ทั้งในด้านคุณภาพของผลิตภัณฑ์และขนาดของผลิตภัณฑ์ สำหรับค่าใช้จ่ายในการจัดส่ง และการตรวจสอบ ผู้รับจ้างต้องรับผิดชอบทั้งสิ้น
- ระเบียบการเสนอเพื่อพิจารณาอนุมัติใช้วัสดุ
 - ตัวอย่างวัสดุ อุปกรณ์ ที่นำเสนอจะต้องอยู่ในสภาพเรียบร้อย ได้มาตรฐานและมีคุณภาพตรงตามที่ระบุไว้ทุกประการ
 - ต้องมีจดหมายเสนอเพื่อพิจารณา แนบส่งมาถึงผู้จ้างด้วย
 - ตัวอย่างวัสดุ อุปกรณ์ จะต้องติดแท็กป้าย บอกชื่อวัสดุ อุปกรณ์ คุณภาพ ชื่อผู้รับจ้าง ชื่อบริษัทผู้ผลิต วัน เดือน ปี และชื่อโครงการ และรายละเอียดที่เกี่ยวข้อง
 - เอกสารเสนอ พร้อมทั้งตัวอย่างวัสดุ อุปกรณ์ จะต้องมีขนาดโตพอที่จะแสดงให้เห็นคุณภาพประเภทสี การตกแต่งและลักษณะผิววัสดุ โดยจะต้องจัดส่งให้คณะกรรมการตรวจการจ้างพิจารณาอนุมัติ โดยมีสำเนาลำเนาที่คณะกรรมการตรวจการจ้างต้องการ
 - หากคณะกรรมการตรวจการจ้างต้องการ ผู้รับจ้างจะต้องจัดทำใบรับรองของวัสดุ อุปกรณ์ (TEST CERTIFICATE) ส่งให้คณะกรรมการตรวจการจ้างพิจารณา
 - เอกสารต่างที่ใช้ในโครงการ เบื้องต้นให้วิศวกรผู้ควบคุมงานฝ่ายผู้รับจ้างและผู้จัดการโครงการ ฝ่ายของผู้จ้างลงนาม และตราประทับบริษัททางร้านนอกสำเนาให้เรียบร้อย ก่อนที่จะเสนอคณะกรรมการ 1 พิจารณา

การตรวจสอบวัสดุ อุปกรณ์ และการเก็บตัวอย่างวัสดุ

- ผู้รับจ้างจะต้องจัดทำคานงาน และอุปกรณ์เก็บที่จำเป็นเพื่อช่วยผู้ควบคุมงาน ในการตรวจสอบงานก่อสร้างหรือวัสดุ อุปกรณ์ในหน่วยงานก่อสร้าง และในการเก็บตัวอย่างจากผู้ควบคุมงาน หรือผู้จ้างมีหนังสืออนุญาตให้ตัวแทนของบริษัทผู้ผลิต หรือบริษัทตัวแทนจำหน่าย เพื่อเข้าไปตรวจสอบวัสดุ อุปกรณ์ในหน่วยงานก่อสร้าง ซึ่งบริษัทนั้น ๆ เป็นผู้ผลิต หรือตัวแทนจำหน่าย ผู้รับจ้างจะต้องอำนวยความสะดวกในการตรวจสอบนั้น ๆ ด้วย และหากในบทกำหนดรายการประกอบแบบข้อใดที่ให้ผู้รับจ้างจัดทำในการทดสอบ วัสดุ อุปกรณ์ ผู้รับจ้างต้องจัดทำในการทดสอบโดยสถาบันหรือหน่วยงานการทดสอบวัสดุอุปกรณ์ที่ผู้จ้างออกใบรับรองพร้อมทั้งส่งผลทดสอบถึงผู้ควบคุมงาน ผู้รับจ้างจะต้องรับผิดชอบดำเนินการและออกค่าใช้จ่ายเองทั้งสิ้น หากมิได้มีการระบุไว้ ๆ คณะกรรมการตรวจการจ้างมีสิทธิขอใบรับรองการทดสอบจากโรงงานผู้ผลิต

- หากผู้จ้างต้องการที่จะเก็บตัวอย่างวัสดุก่อสร้าง หรืองานก่อสร้างส่วนใด ผู้รับจ้างจะต้องรับผิดชอบดำเนินการทันที ตามมาตรฐานการเก็บการส่งตัวอย่าง โดยตัวอย่างวัสดุจะต้องเก็บในลักษณะที่เป็นตัวแทนของปริมาณวัสดุหรืองานทั้งหมด ด้วยค่าใช้จ่ายของผู้รับจ้าง สำหรับตัวอย่างซึ่งได้รับการพิจารณาอนุมัติแล้ว จะเก็บรักษาโดยผู้ควบคุมงาน และผู้ควบคุมงานมีสิทธิที่จะไม่อนุมัติวัสดุ หรืองานก่อสร้าง หรืออาจสั่งแก้ไขได้ หากผู้รับจ้างดำเนินการก่อสร้างไม่ตรงตามตัวอย่างวัสดุ หรืองานก่อสร้างตามที่ได้รับพิจารณาอนุมัติ
- ผู้รับจ้างจะต้องทำฉลากติด หรือในกรณีจำเป็นก็จะต้องทำกล่องบรรจุวัสดุ อุปกรณ์ตัวอย่าง แล้วติดเก็บในซองเก็บตัวอย่างหรือสถานที่ที่เหมาะสม

การเทียบเท่าของวัสดุ อุปกรณ์

- ผู้รับจ้างสามารถเลือกใช้วัสดุ อุปกรณ์ ตามที่กำหนดไว้ในแบบก่อสร้างและรายการประกอบแบบหรือวัสดุเทียบเท่า ซึ่งมีเครื่องหมายการค้าต่างกัน แต่มีคุณภาพราคาไม่ต่ำกว่า แทนวัสดุอุปกรณ์ที่กำหนดไว้ได้แต่การใช้นั้น ต้องได้รับความเห็นชอบจากผู้จ้างหรือคณะกรรมการตรวจการจ้างหรือผู้ควบคุมงานเสียก่อน โดยจัดทำหนังสือขออนุมัติขอใช้วัสดุเทียบเท่าอย่างชัดเจนว่า ขอเทียบเท่าวัสดุ อุปกรณ์ ส่งให้ผู้ควบคุมงานและกรรมการตรวจการจ้างเป็นผู้พิจารณา ในกรณีที่ผู้จ้างต้องการ ผู้รับจ้างจะต้องส่งตัวอย่างวัสดุ อุปกรณ์ หรือเอกสารรับรอง หรือเอกสารแสดงมาตรฐานรวมทั้งรายละเอียดราคาของวัสดุ อุปกรณ์มาให้ผู้จ้างพิจารณา
- สำหรับวัสดุ อุปกรณ์ที่นำมาใช้ทดแทน หากมีราคาสูงกว่าของเดิมที่กำหนดไว้ หรือทำให้ผู้รับจ้างต้องเปลี่ยนแปลงวิธีการก่อสร้างในส่วนที่เกี่ยวข้องให้เหมาะสมกับการนำวัสดุ อุปกรณ์นั้นมาใช้แล้ว ต้องไม่เรียกร้องค่าใช้จ่ายเพิ่มอีกแต่อย่างใด รวมทั้งระยะเวลาการก่อสร้าง

การขอใช้วัสดุ อุปกรณ์อื่นแทน

- วัสดุ อุปกรณ์ใดที่ผู้รับจ้างประสงค์ที่จะใช้หรือจำเป็นที่จะขอใช้ผิดไปจากที่กำหนดไว้ในแบบก่อสร้างและรายการประกอบแบบ เนื่องจากผู้ผลิตเลิกผลิต หรือผู้แทนจำหน่ายเลิกส่งมาจำหน่าย หรือปริมาณผลิตของผู้ผลิตไม่พอกับความต้องการ โดยผู้รับจ้างไม่อาจจัดหาวัสดุ อุปกรณ์ที่อาจเทียบเท่าคุณภาพได้ตามที่กำหนด ผู้รับจ้างต้องทำหนังสือขออนุมัติขอใช้วัสดุเทียบเท่าอย่างชัดเจนว่า ขอใช้วัสดุ อุปกรณ์อื่นแทน พร้อมทั้งหลักฐานเหตุผล หนังสือรับรองคุณภาพจากสถาบันทางราชการและราคาให้ชัดเจนตามความเป็นจริงนั้นเสนอผู้จ้างเพื่อพิจารณาอนุมัติก่อนในคราวหน้า เมื่อได้รับการอนุมัติแล้วจึงจะนำไปใช้ได้ แต่หากผู้จ้างพิจารณาแล้ว เห็นว่าไม่อนุมัติให้ใช้วัสดุ อุปกรณ์อื่นแทน ผู้รับจ้างจะต้องใช้วัสดุ อุปกรณ์ ตามที่กำหนดไว้ในแบบก่อสร้างและรายการประกอบแบบ โดยไม่มีข้อโต้แย้งใด ๆ สำหรับระยะเวลาที่เสียไปในการขอใช้วัสดุ อุปกรณ์อื่นแทนนี้ ผู้รับจ้างจะถือเป็นเหตุสุดวิสัยสัญญาไม่ได้ และหากผู้จ้างยินยอมให้ใช้วัสดุ อุปกรณ์อื่นแทนนี้ ซึ่งราคาวัสดุ อุปกรณ์อื่นต่ำกว่ารายการที่กำหนดไว้ในแบบก่อสร้าง และรายละเอียดประกอบแบบ ผู้รับจ้างยินดีให้ผู้จ้างหักตัดเงินในส่วนของราคาที่หายไป เมื่อมีการจ่ายเงินสำหรับงวดนั้น แต่หากราคาของวัสดุ อุปกรณ์นั้นสูงกว่าวัสดุ อุปกรณ์ตามที่กำหนด ผู้รับจ้างจะเรียกร้องราคาเพิ่มเติมจากสัญญาเดิมไม่ได้

การสั่งของจากต่างประเทศ

- กรณีที่วัสดุ อุปกรณ์ บางชนิดในแบบก่อสร้างและรายการประกอบแบบได้ระบุให้ใช้ผลิตภัณฑ์ของต่างประเทศ และจำเป็นต้องสั่งซื้อจากต่างประเทศผู้รับจ้างจะต้องเสนอเรื่องขออนุมัติใช้วัสดุเป็นการล่วงหน้า เพื่อให้มีการสั่งซื้อวัสดุจากต่างประเทศโดยเร็วเพื่อให้มีการสั่งซื้อวัสดุจากต่างประเทศโดยเร็ว เพื่อให้ทันกับการใช้วัสดุ อุปกรณ์ตามที่กำหนดนั้น โดยปราศจากเงื่อนไขใด ๆ
- กรณีที่จำเป็นต้องใช้วัสดุ อุปกรณ์จากต่างประเทศ ควรที่จะสั่งผ่านตัวแทนที่มีที่ตั้งอยู่ในประเทศไทย เว้นแต่ที่กำหนดเป็นอย่างอื่น

สถาบันตรวจสอบที่ได้รับการอนุมัติ หมายถึง สถาบันดังต่อไปนี้

- ค. คณะวิศวกรรมศาสตร์ มหาวิทยาลัยนครสวรรค์
- ข. สถาบันวิจัยวิทยาศาสตร์และเทคโนโลยีแห่งประเทศไทย
- ค. สถาบันเทคโนโลยีแห่งเอเชีย
- ง. สถาบันเทคโนโลยีพระจอมเกล้าธนบุรี
- จ. กรมวิทยาศาสตร์ กระทรวงอุตสาหกรรม
- ฉ. กองวิเคราะห์วิจัย กรมโยธาธิการ
- ช. สถาบันที่รับรองโดยผู้จ้าง หรือผู้ออกแบบ

มาตรฐานที่กำหนด

- มาตรฐานทั่วไปที่ระบุในแบบรูปและรายการประกอบแบบ เพื่อใช้อ้างอิง หรือเปรียบเทียบคุณภาพ หรือทดสอบวัสดุก่อสร้าง และวิธีการติดตั้ง วัสดุ อุปกรณ์ สำหรับงานก่อสร้างตามสัญญานี้
 - มอก. (สำนักงานมาตรฐานผลิตภัณฑ์อุตสาหกรรม)
 - วสท. (วิศวกรรมสถานแห่งประเทศไทยในพระบรมราชูปถัมภ์)
 - ASTM (AMERICAN SOCIETY OF TESTING MATERIAL)
 - BS (BRITISH STANDARD)
 - AASHTO (AMERICAN ASSOCIATION OF STATE HIGHWAY OFFICIALS)
 - ACI (AMERICAN CONCRETE INSTITUTE)
 - AWS (AMERICAN WELDING SOCIETY)
 - JIS (JAPANESE INDUSTRIAL STANDARD)
 - มาตรฐานอื่น ๆ ที่ระบุไว้ในแบบก่อสร้างหรือรายการประกอบแบบ หมวดอื่น ๆ



มหาวิทยาลัยนครสวรรค์
จังหวัดพิจิตร

โครงการปรับปรุงแผนพัฒนา
ขั้นที่ 3 อาคารวิทยาลัยนานาชาติ
มหาวิทยาลัยนครสวรรค์

สถานที่ก่อสร้าง : LOCATION	
มหาวิทยาลัยนครสวรรค์ ตำบลท่าโพธิ์ อำเภอเมืองพิจิตร จังหวัดพิจิตร	
สถาปนิก : ARCHITECT	นายภพพงษ์ จันทา ร.ศ.18536
วิศวกร : STRUCTURAL ENG.	นายวรวิทย์ เกตุวงศ์ ร.ย.48771
วิศวกรไฟฟ้า : ELECTRICAL ENG.	นายอนุชิต เขียวสุวรรณ ร.ท.28610
วิศวกรเครื่องกล : MECHANICAL ENG.	-
วิศวกรสิ่งแวดล้อม : ENVIRONMENTAL ENG.	-

หน่วยงาน
งานสถาปัตยกรรมและวิศวกรรม
กองอาคารสถานที่ สำนักงานอธิการบดี
มหาวิทยาลัยนครสวรรค์ จังหวัดพิจิตร

ตรวจสอบ
(นายภพพงษ์ จันทา)
ผู้อำนวยการแผนกช่างสถาปัตยกรรมและวิศวกรรม

เห็นชอบ
(นายอนุชิต เขียวสุวรรณ)
ผู้อำนวยการกองช่างอาคาร

อนุมัติ
(รองศาสตราจารย์ ดร.ศรินทร์ทิพย์ แก้วงาม)
อธิการบดีมหาวิทยาลัยนครสวรรค์

REVISION		
NO.	DATE	DESCRIPTION
TITLE		
JOB NO.	SCALE	
DRAWN	CHECKED	
DATE ISSUED 26 เมษายน 2566		
แผ่นที่ DWG. NO.	จำนวนแผ่น (รวมปก) TOTAL	
A-06	17	



แบบใช้งาน (SHOP DRAWING)

- ผู้รับจ้างจะต้องตรวจสอบรายละเอียดต่าง ๆ จากแบบก่อสร้างและรายการประกอบแบบ รวมทั้งสถานที่ก่อสร้างหรือปรับปรุงที่เป็นจริงต่าง ๆ ก่อนแล้วจึงจัดทำแบบใช้งาน (SHOP DRAWING) ส่งให้ผู้ควบคุมงานพิจารณาอนุมัติก่อนลงทราบนำในแนวลาอันสมควรก่อนการติดตั้ง โดยผู้ควบคุมงานใช้เวลาพิจารณาอนุมัติภายใน 15 วัน นับตั้งแต่วันที่ได้รับแบบใช้งาน ในการอนุมัติแต่ละครั้งให้ผู้รับจ้างเสนอสำเนา ตามสำเนานี้ให้ผู้ควบคุมงานต้องการ และจะต้องแจ้งชื่อและรายละเอียดของโครงการ ขนาดกระดาษไม่น้อยกว่า A2
- การเขียนแบบใช้งาน ผู้รับจ้างจะต้องทำในการติดตั้งต่อไปนี้
 - ก. เมื่อผู้ควบคุมงานได้กำหนดไว้และร้องขอ
 - ข. จุดที่โดยทั่วไปควรทำแบบใช้งาน
 - ค. เมื่อแบบก่อสร้างไม่ชัดเจนพอสำหรับทำการก่อสร้าง
 - ง. เมื่อจะเกิดปัญหาในการก่อสร้าง
- แบบใช้งานจะต้องแสดงรายละเอียดดังต่อไปนี้
 - ก. ระบุบริเวณหรือตำแหน่งโดยของอาคารที่แบบใช้งานแสดงถึง
 - ข. วิธีดู อุปกรณ์ รูปร่าง และระยะต่าง ๆ อย่างชัดเจน
 - ค. แบบรายละเอียด แสดงการประกอบติดตั้ง
 - ง. รายการประกอบแบบพร้อมข้อมูลของงานที่เกี่ยวข้อง

แบบก่อสร้างจริง (AS BUILT DRAWING)

- ผู้รับจ้างจะต้องทำแบบก่อสร้างจริง (AS BUILT DRAWING) ของงานก่อสร้างทั้งหมด โดยผู้รับจ้างจะมอบแบบกระดาษพร้อมแผ่น COMPUTER DISKETTE หรือแผ่น DVD จำนวน 2 ชุด ให้ผู้รับจ้างในวันส่งมอบงานงวดสุดท้าย แบบก่อสร้างจริงจะต้องมีขนาดไม่น้อยกว่า A2 และใช้มาตราส่วน และแสดงส่วนที่เปลี่ยนแปลงแก้ไขไปจากแบบก่อสร้างอย่างชัดเจน ทั้งนี้แบบก่อสร้างจริงนี้ผู้รับจ้างจะต้องจัดส่งแบบพิมพ์เขียวหรือพิมพ์ขาวให้ผู้ควบคุมงานตรวจสอบก่อน 3 ชุด โดยต้องส่งแบบให้ตรวจสอบล่วงหน้าก่อนส่งมอบงานงวดสุดท้ายอย่างน้อย 15 วัน

ขอแก้ไขความรับผิดชอบของผู้รับจ้างและผู้ควบคุมงาน เกี่ยวกับการอนุมัติวัสดุ

- การเสนอขออนุมัติวัสดุ หากมีสิ่งผิดพลาดในรายละเอียด หรือ SHOP DRAWING หรือรายการ คำนวณ หากเป็นรายละเอียดพิเศษ (SPECIALIST KNOW HOW) และผู้รับจ้างอนุมัติ มิได้หมายความว่า จะพันความรับผิดชอบของผู้รับจ้าง หากการใช้วัสดุหรืออุปกรณ์นั้นๆ ไม่เป็นผลดี หรือมีข้อบกพร่อง ผู้รับจ้างจะต้องรับผิดชอบในการแก้ไข
- การอนุมัติ SHOP DRAWING ให้แนยกรายละเอียดให้แน่ชัดว่า การทำ SHOP DRAWING นี้ ได้แสดง รายการ หรือรายละเอียดอะไรบ้าง ที่ไม่ปรากฏในแบบก่อสร้าง เพื่อให้ผู้รับจ้างจะได้ ตรวจสอบอนุมัติเฉพาะจุดนั้นๆ ถ้าผู้รับจ้างไม่แสดงให้เห็นชัดเจนว่าต้องการขออนุมัติจุดใด ความผิด พลาดที่เกิดขึ้นผู้รับจ้างจะต้องรับผิดชอบ
- การตรวจสอบวัสดุที่ขออนุมัติ ผู้รับจ้างจะตรวจสอบหรือทดสอบเฉพาะเท่าที่จำเป็นส่วนที่เหลือซึ่งไม่สามารถตรวจสอบได้ ให้ถือว่าผู้รับจ้างรับผิดชอบว่า เสนอสิ่งที่ถูกต้องเหมาะสม หากปรากฏภายหลังว่ารายละเอียดดังกล่าวมีปัญหาในการใช้งาน ผู้รับจ้างจะรับผิดชอบ
- การเสนอขออนุมัติวัสดุโดยที่ขาดรายละเอียด ซึ่งเป็นส่วนประกอบ และผู้รับจ้างได้อนุมัติไป และเมื่อทำงานแล้วมีปัญหา ผู้รับจ้างจะต้องรับผิดชอบแก้ไขตามวิธีการทางช่างที่ดี

การส่งมอบงาน

การส่งมอบงาน

- การปรับปรุง แก้ไขงานขั้นสุดท้าย เมื่อการก่อสร้างใกล้จะเสร็จสมบูรณ์ ผู้ควบคุมงานจะตรวจสอบและทดสอบระบบต่าง ๆ ของอาคาร ส่วนประกอบอาคาร และจะเตรียมรายละเอียดรายการที่จะต้องปรับปรุงแก้ไขผลงาน ให้ผู้รับจ้างดำเนินการแก้ไขปรับปรุงขั้นสุดท้ายให้ตรงตามที่สัญญา และเมื่อผู้รับจ้างได้ปรับปรุงแก้ไขงานขั้นสุดท้ายเป็นที่เรียบร้อยแล้วผู้รับจ้างจะส่งมอบงานแล้ว ให้ผู้รับจ้างทำหนังสือยื่นเสนอรับรองหลักฐานผลงานที่ได้ทำเสร็จสมบูรณ์ต่อผู้รับจ้าง เพื่อแสดงว่างานก่อสร้างนี้พร้อมจะตรวจงานขั้นสุดท้าย
- การตรวจงานขั้นสุดท้ายนี้ จะประกอบไปด้วยฝ่ายผู้รับจ้าง ผู้ควบคุมงานและฝ่ายผู้รับจ้าง โดยจะทำการตรวจสอบ ทดสอบอาคารส่วนประกอบอาคาร ระบบต่าง ๆ อย่างละเอียด หากมีข้อบกพร่องต่าง ๆ ผู้รับจ้างจะต้องรีบดำเนินการให้สมบูรณ์เรียบร้อยโดยรวดเร็ว
- การทำความสะอาดสถานที่ ผู้รับจ้างจะต้องเก็บกวาดทำความสะอาดอาคาร และบริเวณ รวมทั้งวัสดุ อุปกรณ์ประกอบต่าง ๆ ให้เรียบร้อย และผู้รับจ้างสามารถใช้งานได้ทันที หลังจากการตรวจรับและส่งมอบงานก่อสร้างแล้ว
- ในการส่งมอบงาน ผู้รับจ้างจะต้องส่งมอบรายการต่าง ๆ ดังต่อไปนี้ให้ผู้รับจ้างด้วย
 - ก. กุญแจทั้งหมดที่ใช้ ผู้รับจ้างจะต้องจัดทำหมายเลขกุญแจมีลงในลูกกุญแจ และจัดทำรายการกุญแจแจ้งรายละเอียดไว้กับลูกกุญแจให้ตรงกับแม่กุญแจทุกชนิด รวมถึงกุญแจ MASTER KEY พร้อมคัตเตอร์มีดเก็บกุญแจ ที่มีคุณภาพเทียบเท่า ยี่ห้อ KINGDOM ขนาดและจำนวนที่สามารถใส่ลูกกุญแจทั้งหมดได้ครบ
 - ข. เอกสารการทดสอบวัสดุ อุปกรณ์ และงานส่วนต่าง ๆ ที่จัดทำขึ้นในระหว่างการก่อสร้างทั้งหมด ซึ่งได้รับการพิจารณาอนุมัติแล้วจากผู้ควบคุมงานโดยใส่แฟ้มให้เรียบร้อย เป็นจำนวน 2 ชุด

ค. คู่มือเอกสารต่าง ๆ ที่เกี่ยวข้องกับกาใช้ การบำรุงรักษา การแก้ไขข้อแนะนำต่าง ๆ รวมทั้งรวบรวมหลักฐานรับประกันสำหรับวัสดุ อุปกรณ์ เครื่องจักร ระบบอำนวยความสะดวก ประกอบอาคารต่าง ๆ ที่ติดตั้งในอาคารนี้ โดยใส่แฟ้มให้เรียบร้อยเป็นจำนวน 2 ชุด

ง. เครื่องมือและชิ้นส่วนอะไหล่ ผู้รับจ้างจะต้องมอบเครื่องมือและชิ้นส่วนอะไหล่ที่สัมพันธ์กับอุปกรณ์ที่เจ้าของโครงการเก็บไว้ทั้งหมด

จ. แบบก่อสร้างจริง (AS BUILT DRAWINGS) แบบกระดาษไซ 1 ชุด แบบพิมพ์เขียว 3 ชุด พร้อมสำเนาแบบทั้งหมดลงในแผ่น CD หรือ DVD จำนวน 2 ชุด

ช. ใบรับประกันสินค้าตามรายละเอียดข้อกำหนด

- การรับผิดชอบหลังจากการส่งมอบงาน ในระยะเวลา 2 ปี นับจากวันที่ผู้รับจ้างมอบงานก่อสร้างแล้ว ในระหว่างนี้ถ้ามีความบกพร่อง ความเสียหายความชำรุด ที่เกิดขึ้นแก่อาคาร อันเนื่องมาจากความผิดพลาด ความไม่รอบคอบและเล่ห์เหลี่ยมของผู้รับจ้างในการทำงานก่อสร้าง ผู้รับจ้างจะต้องทำการซ่อมแซมให้อยู่ในสภาพเรียบร้อย หรือใช้งานได้ดีดังเดิม โดยทันทีที่ได้รับแจ้งจากผู้รับจ้างและจะเรียกค่าใช้จายคืน ๆ เพิ่มเติมไม่ได้ทั้งสิ้น

- ป้าย และเครื่องหมายของวัสดุและอุปกรณ์ ผู้รับจ้างต้องจัดหาหรือทำป้ายชื่อ พันสีเป็นฉลากติดและเครื่องหมายแสดงต่าง ๆ เพื่อแสดงชื่อและขนาดของ อุปกรณ์และการใช้งาน โดยใช้ภาษาไทย และ/หรือภาษาอังกฤษ หรือตามความเหมาะสม ค่าใช้จายที่เกิดขึ้นเป็นของผู้รับจ้างทั้งสิ้น

- ช่องเปิดซ่อม ผู้รับจ้างต้องจัดให้มีช่องทางเข้าถึงเครื่องจักร และอุปกรณ์เพื่อการติดตั้งและซ่อมบำรุงในภายหลัง เช่น การทำบานเปิดที่ฝ้าเพดาน บานเปิดที่กำแพงเหนือผนัง เป็นต้น โดยให้มีขนาดเท่าที่จำเป็นและเหมาะสมกับเครื่องจักร และอุปกรณ์ รวมทั้งระบบท่อต่าง ๆ ที่ผู้รับจ้างจัดหา มาใส่ตัวสำหรับการเข้าไปยังซ่อมแซมบำรุงรักษา ตามคำแนะนำของผู้ควบคุมงานหรือผู้ควบคุมงาน

- การทดสอบเครื่องและระบบ ในการทดสอบในระหว่างหรือก่อนหรือหลังการปรับปรุงแก้ไขงานขั้นสุดท้ายก่อนการรับมอบงาน ค่าใช้จายต่าง ๆ เช่น ค่าที่ใช้ในการทดสอบ และค่าค่าความสะอาดระบบท่อค่าไฟฟ้าที่ใช้ในการทดสอบการเดินเครื่องต่าง ๆ การทดสอบตรวจเดินไฟฟ้าค่าใช้จายในการทดสอบอื่น ๆ เพื่อแสดงว่าการทำงานของระบบเป็นไป อย่างถูกต้องและเรียบร้อย อยู่ในสภาพที่สามารถใช้งานได้ทันที เมื่อรับมอบงาน เป็นส่วนหนึ่งของการจัดหาที่ใช้และไฟฟ้าชั่วคราว โดยอย่างน้อยจะต้องทำการทดสอบการทำงานของระบบตลอด 24 ชั่วโมงเต็ม ความสามารถของระบบก่อนการส่งมอบงาน โดยผู้รับจ้างเป็นผู้รับผิดชอบค่าใช้จาย

- การฝึกอบรมเจ้าหน้าที่รักษาเครื่อง

ก. ผู้รับจ้างต้องจัดการฝึกอบรมเจ้าหน้าที่ควบคุมเครื่อง และรักษาเครื่องของผู้รับจ้าง ให้มีความรู้ความ สามารถในการใช้งาน และการบำรุงรักษาก่อนหมดระยะเวลาประกัน

ข. ผู้รับจ้างต้องจัดหาช่างผู้ชำนาญในระบบต่าง ๆ มาช่วยเดินเครื่องและควบคุมเครื่อง เป็นระยะเวลาอย่างน้อย 1-2 วัน ติดต่อกันหลังจากวันส่งมอบงาน

- หนังสือคู่มือการใช้งานและบำรุงรักษาเครื่องและอุปกรณ์

ก. ผู้รับจ้างต้องจัดทำรายละเอียดของอุปกรณ์ที่ใช้ประกอบตัวยวธิ์และรายการรายละเอียดของการบำรุงรักษา รายการอะไหล่และอื่น ๆ เป็นภาษาไทย และ/หรือ ภาษาอังกฤษ สำหรับเครื่องและอุปกรณ์ทุกชิ้นที่ผู้รับจ้างนำมาใช้จำนวน 2 ชุด ตามระบุในหัวข้อเกี่ยวกับคู่มือเอกสารต่าง ๆ ที่จะส่งมอบให้กับผู้รับจ้าง

ข. หนังสือคู่มือการใช้และการบำรุงรักษาทั้งหมด ผู้รับจ้างต้องส่งร่างเสนอ เพื่อการตรวจสอบและขอ อนุญาต จำนวน 1 ชุด ก่อนการส่งฉบับจริง

ค. บทความโฆษณาของผู้ผลิตหรือแคตตาล็อก ไม่ถือว่าเป็นหนังสือคู่มือการใช้และบำรุงรักษา

ง. ผู้รับจ้างจะต้องทำบัญชีรายการอุปกรณ์ และวัสดุต่าง ๆ ที่อนุมัติใช้ในโครงการ ทั้งในงาน สถาปัตยกรรมและงานวิศวกรรมระบบต่าง ๆ พร้อมรายชื่อบริษัทตัวแทนจำหน่าย, บริษัทผู้ผลิตที่อยู่ และเบอร์โทรศัพท์ติดต่อ แยกเป็นหมวดหมู่อย่างชัดเจนจำนวน 2 ชุด ส่งมอบแก่ผู้รับจ้าง

- การบริการ

ก. ผู้รับจ้างต้องจัดเตรียมช่างผู้ชำนาญในแต่ละระบบไว้ สำหรับการตรวจซ่อมแซมและบำรุงรักษาเครื่องและอุปกรณ์ให้อยู่ในสภาพที่ใช้งานได้ดี เป็นประจำทุกเดือน ภายในระยะเวลาประกัน 2 ปี

ข. ผู้รับจ้างต้องจัดทำรายงานผลการตรวจสอบอุปกรณ์ทุกชิ้น และการบำรุงรักษาทุกเครื่อง เสนอต่อ ผู้รับจ้างภายใน 7 วัน นับจากวันที่บริการ

ค. ในกรณีที่ผู้รับจ้าง มีความจำเป็นต้องใช้บริการฉุกเฉินนอกเวลาทำงานปกติ ผู้รับจ้างต้องรับผิดชอบค่าใช้จ่าย

อื่น ๆ

อื่น ๆ ที่เกี่ยวข้อง

- การปรับปรุงหรือการก่อสร้าง ผู้รับจ้างต้องศึกษาจากระบบต่าง ๆ เช่น ท่อน้ำประปา สายไฟฟ้าและสายสื่อสารใต้ดิน เป็นต้น หากผู้รับจ้างได้เข้ามาดำเนินการแล้ว ทำให้เกิดความเสียหาย ค่าใช้จายเป็นของผู้รับจ้างทั้งสิ้น

- การปรับปรุงหรือการก่อสร้าง ผู้รับจ้างต้องติดตั้งมิเตอร์ไฟฟ้าและตู้ควบคุมไฟฟ้าชั่วคราว ตลอดจนกระแสไฟฟ้าที่ใช้ในโครงการ ค่าใช้จายเป็นของผู้รับจ้างทั้งสิ้น



มหาวิทยาลัยนครสวรรค์
จังหวัดพิจิตร

โครงการปรับปรุงฝ้าเพดาน
ชั้นที่ 3 อาคารวิทยาลัยนนาชาติ
มหาวิทยาลัยนครสวรรค์

สถานที่ก่อสร้าง : LOCATION
มหาวิทยาลัยนครสวรรค์
ตำบลท่าโพธิ์ อำเภอเมืองพิจิตร จังหวัดพิจิตร

สถาปนิก : ARCHITECT	นายภานุพงษ์ รัชกาล ภ.ศ.18536
วิศวกร : STRUCTURAL ENG.	นายภูมิมิ เกตุพงศ์ ภ.ย.48771
วิศวกรไฟฟ้า : ELECTRICAL ENG.	นายณภัทร เขียวสุวรรณ ภ.ท.28510
วิศวกรเครื่องกล : MECHANICAL ENG.	-
วิศวกรสิ่งแวดล้อม : ENVIRONMENTAL ENG.	-

หน่วยงาน
งานสถาปัตยกรรมและวิศวกรรม
กองอาคารสถานที่ สำนักงานอธิการบดี
มหาวิทยาลัยนครสวรรค์ จังหวัดพิจิตร

ตรวจสอบ
(นายวิชาญ รัตนวงษ์)
วิศวกรในตำแหน่งที่ปรึกษาสถาปนิกและวิศวกร

เห็นชอบ
(นายภูวรินทร์ พรรณนดี)
ผู้อำนวยการกองอาคารสถานที่

อนุมัติ
(รองศาสตราจารย์ ดร.ศรีสมรทิพย์ แทนธานี)
อธิการบดีมหาวิทยาลัยนครสวรรค์

REVISION		
NO.	DATE	DESCRIPTION
TITLE		
JOB NO.	SCALE	
DRAWN	CHECKED	
DATE ISSUED 26 เมษายน 2566		
แผ่นที่	จำนวนแผ่น (รวมปก)	
DWG. NO.	TOTAL	
A-07	17	

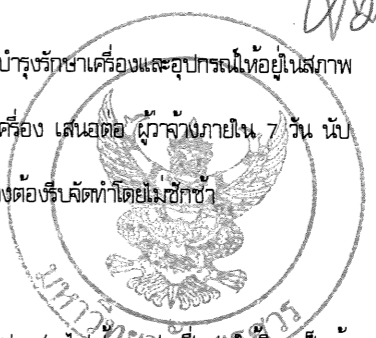

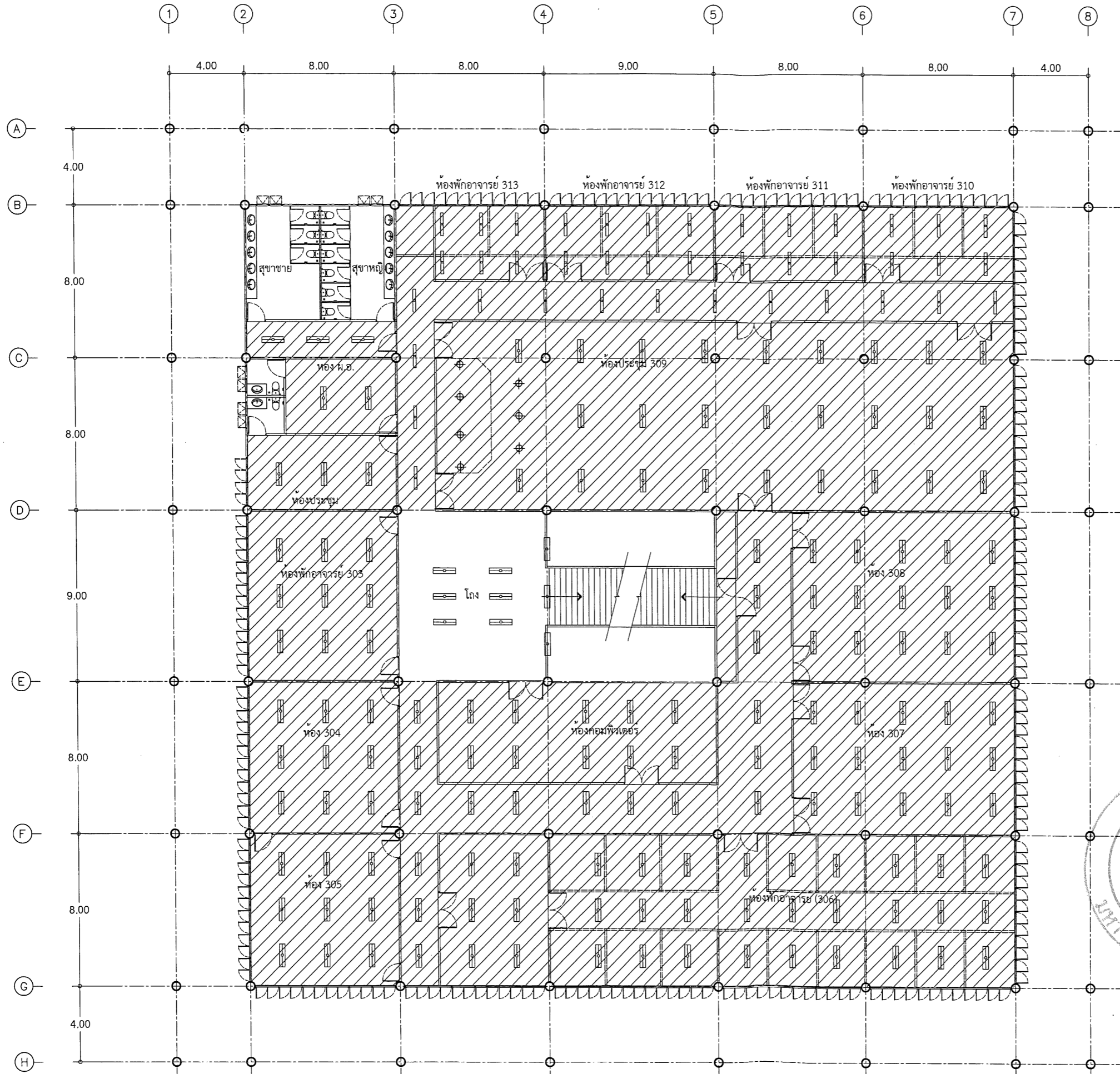

 1. รื้อถอนฝ้าเดิม ฝ้าเพดานยิปซัมบอร์ดหนา 9 มม. โครงคร่าวเหล็กชุบสังกะสี พื้นที่ 1,460 ตร.ม.
 2. รื้อถอนโคมไฟเดิม (รื้อเก็บกอง) จำนวน 187 ชุด

แปลนงานรื้อถอน ชั้นที่ 3
 มาตรฐาน 1 : ntc.



มหาวิทยาลัยนครสวรรค์
 จังหวัดพิจิตร
 โครงการปรับปรุงฝ้าเพดาน
 ชั้นที่ 3 อาคารวิทยาลัยนานาชาติ
 มหาวิทยาลัยนครสวรรค์

สถานที่ก่อสร้าง : LOCATION
 มหาวิทยาลัยนครสวรรค์
 ตำบลท่าโพธิ์ อำเภอเมืองพิจิตร จังหวัดพิจิตร

สถาปนิก : ARCHITECT	นายมานพพงษ์ จันทา ภ.สถ.18536
วิศวกรโยธา : STRUCTURAL ENG.	นายวุฒิ เวียงคังหงส์ ภย.48771
วิศวกรไฟฟ้า : ELECTRICAL ENG.	นายสมปิตร์ เขียวสุวรรณ ภพก.28610
วิศวกรเครื่องกล : MECHANICAL ENG.	-
วิศวกรสิ่งแวดล้อม : ENVIRONMENTAL ENG.	-

หน่วยงาน
 งานสถาปัตยกรรมและวิศวกรรม
 กองอาคารสถานที่ สำนักงานอธิการบดี
 มหาวิทยาลัยนครสวรรค์ จังหวัดพิจิตร

ตรวจสอบ
 (นายวิชา พันธ์บางกูร)
 วิศวกรในตำแหน่งหัวหน้างานสถาปัตยกรรมและวิศวกรรม

เห็นชอบ
 (นายวิชา พันธ์บางกูร)
 ผู้อำนวยการกองอาคารสถานที่

อนุมัติ
 (รองศาสตราจารย์ ดร.ศรีนันทิกัญญา แก้วพานิช)
 ธิการราชการแทนอธิการบดีมหาวิทยาลัยนครสวรรค์

REVISION		
NO.	DATE	DESCRIPTION

TITLE	
JOB NO.	SCALE
DRAWN	CHECKED
DATE ISSUED 26 เมษายน 2566	
DWG. NO.	จำนวนแผ่น (รวมปก) TOTAL

A-08 17

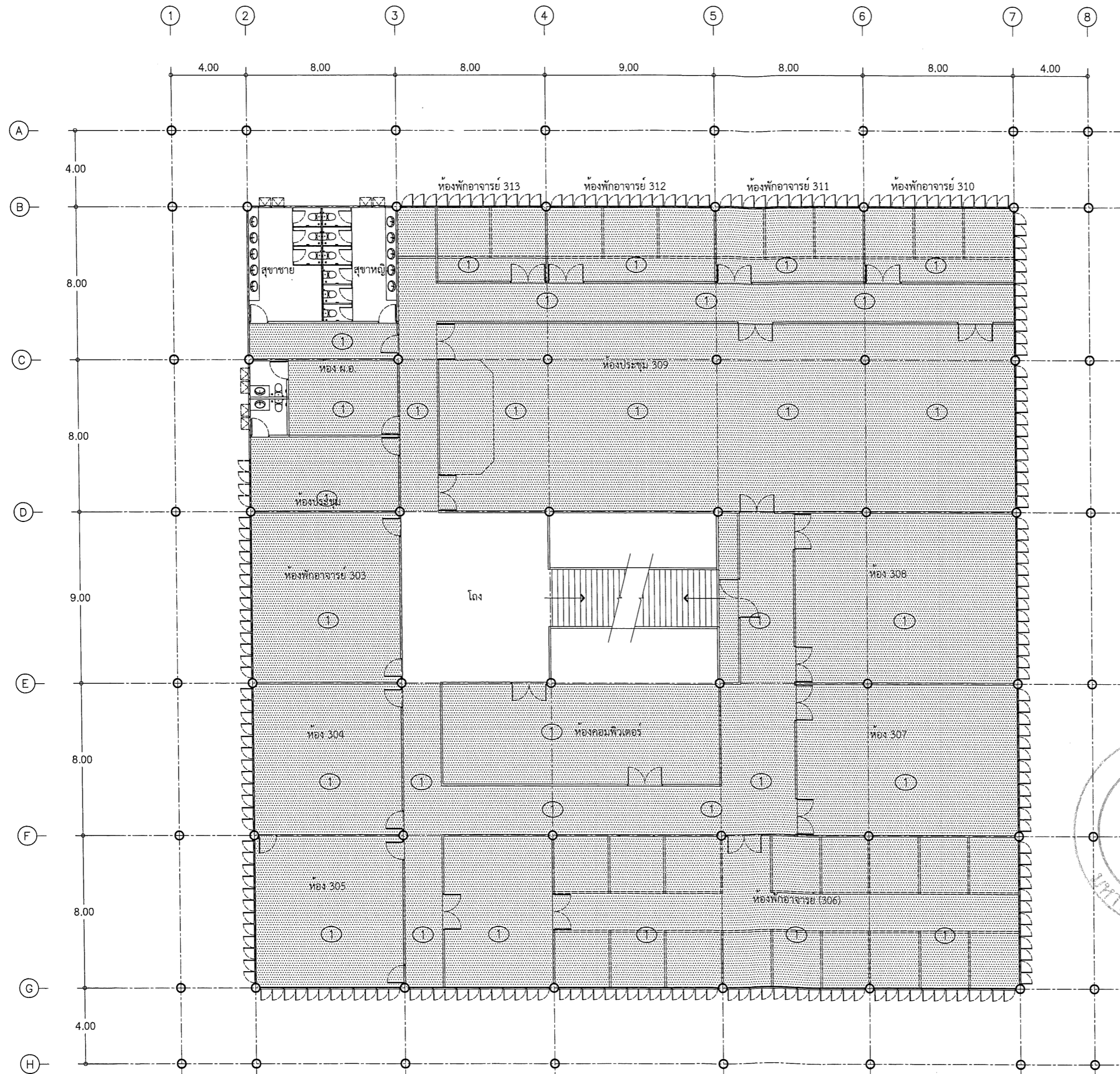

① ฝ้าเพดานยิปซัมบอร์ดหนา 9 มม. ชนิดมีฟอยล์กันความร้อน โครงโครงเหล็กชุบสังกะสี พร้อมทาสีฝ้าเพดาน พื้นที่ 1,460 ตร.ม.

แปลนปรับปรุงฝ้าเพดาน ชั้นที่ 3
มาตราส่วน 1 : ntc.



มหาวิทยาลัยนครสวรรค์
จังหวัดพิจิตร
โครงการปรับปรุงฝ้าเพดาน
ชั้นที่ 3 อาคารวิทยาลัยนานาชาติ
มหาวิทยาลัยนครสวรรค์

สถานที่ก่อสร้าง : LOCATION
มหาวิทยาลัยนครสวรรค์
ตำบลท่าโพธิ์ อำเภอเมืองพิจิตร จังหวัดพิจิตร

สถาปนิก : ARCHITECT	นายเกษมพงษ์ จันทกา ภ.ศ.บ.18536
วิศวกร : STRUCTURAL ENG.	นายวุฒิ เกิดวงษ์ ภ.ย.48771
วิศวกรไฟฟ้า : ELECTRICAL ENG.	นายอนันต์ เขียวสุวรรณ ภ.พ.ก.28510
วิศวกรเครื่องกล : MECHANICAL ENG.	-
วิศวกรสิ่งแวดล้อม : ENVIRONMENTAL ENG.	-

หน่วยงาน
งานสถาปัตยกรรมและวิศวกรรม
กองอาคารสถานที่ สำนักงานอธิการบดี
มหาวิทยาลัยนครสวรรค์ จังหวัดพิจิตร

ตรวจสอบ
นายวิชา จันทนากร
ข้าราชการตำแหน่งหัวหน้ากลุ่มงานสถาปัตยกรรมและวิศวกรรม

เห็นชอบ
(นายสุรพันธ์ พรหมชาติ)
ผู้อำนวยการกองอาคารสถานที่

อนุมัติ
(รองศาสตราจารย์ ดร.ศิวะสิทธิ์พงษ์ แก้วธานี)
ข้าราชการการแทนอธิการบดีมหาวิทยาลัยนครสวรรค์

REVISION		
NO.	DATE	DESCRIPTION

TITLE	
JOB NO.	SCALE
DRAWN	CHECKED
DATE ISSUED 26 เมษายน 2566	
แผ่นที่ DWG. NO.	จำนวนแผ่น (รวมปก) TOTAL
A-09	17



มหาวิทยาลัยนครสวรรค์
จังหวัดพิจิตร

โครงการปรับปรุงฝ้าเพดาน
ชั้นที่ 3 อาคารวิทยาลัยนนาชาติ
มหาวิทยาลัยนครสวรรค์

สถานที่ก่อสร้าง : LOCATION
มหาวิทยาลัยนครสวรรค์
ตำบลท่าโพธิ์ อำเภอเมืองพิจิตร จังหวัดพิจิตร

สถาปนิก : ARCHITECT	นายภานุพงษ์ จันทา ภ.ศ.18536
วิศวกร : STRUCTURAL ENG.	นายวุฒิ เกตุวงศ์หงษ์ ภย.48771
วิศวกรไฟฟ้า : ELECTRICAL ENG.	นายเชษฐา เขียวสุวรรณ์ ภท.28610
วิศวกรเครื่องกล : MECHANICAL ENG.	-
วิศวกรสิ่งแวดล้อม : ENVIRONMENTAL ENG.	-

หน่วยงาน
งานสถาปัตยกรรมและวิศวกรรม
กองอาคารสถานที่ สำนักงานอธิการบดี
มหาวิทยาลัยนครสวรรค์ จังหวัดพิจิตร

ตรวจสอบ
(นายวิชา ทัดนางกูร)
รักษาการหัวหน้าแผนกวิศวกรรมและวิศวกรรม

เห็นชอบ
(นายสุรวิทย์ พรหมดี)
ผู้อำนวยการกองอาคารสถานที่

อนุมัติ
(รองศาสตราจารย์ ดร.ศรินทร์ทิพย์ แทนธานี)
รักษาการอธิการบดีมหาวิทยาลัยนครสวรรค์

REVISION		
NO.	DATE	DESCRIPTION

TITLE	
JOB NO.	SCALE
DRAWN	CHECKED
DATE ISSUED 26 เมษายน 2566	
แผ่นที่ DWG. NO.	จำนวนแผ่น (รวมปก) TOTAL

A-10 17

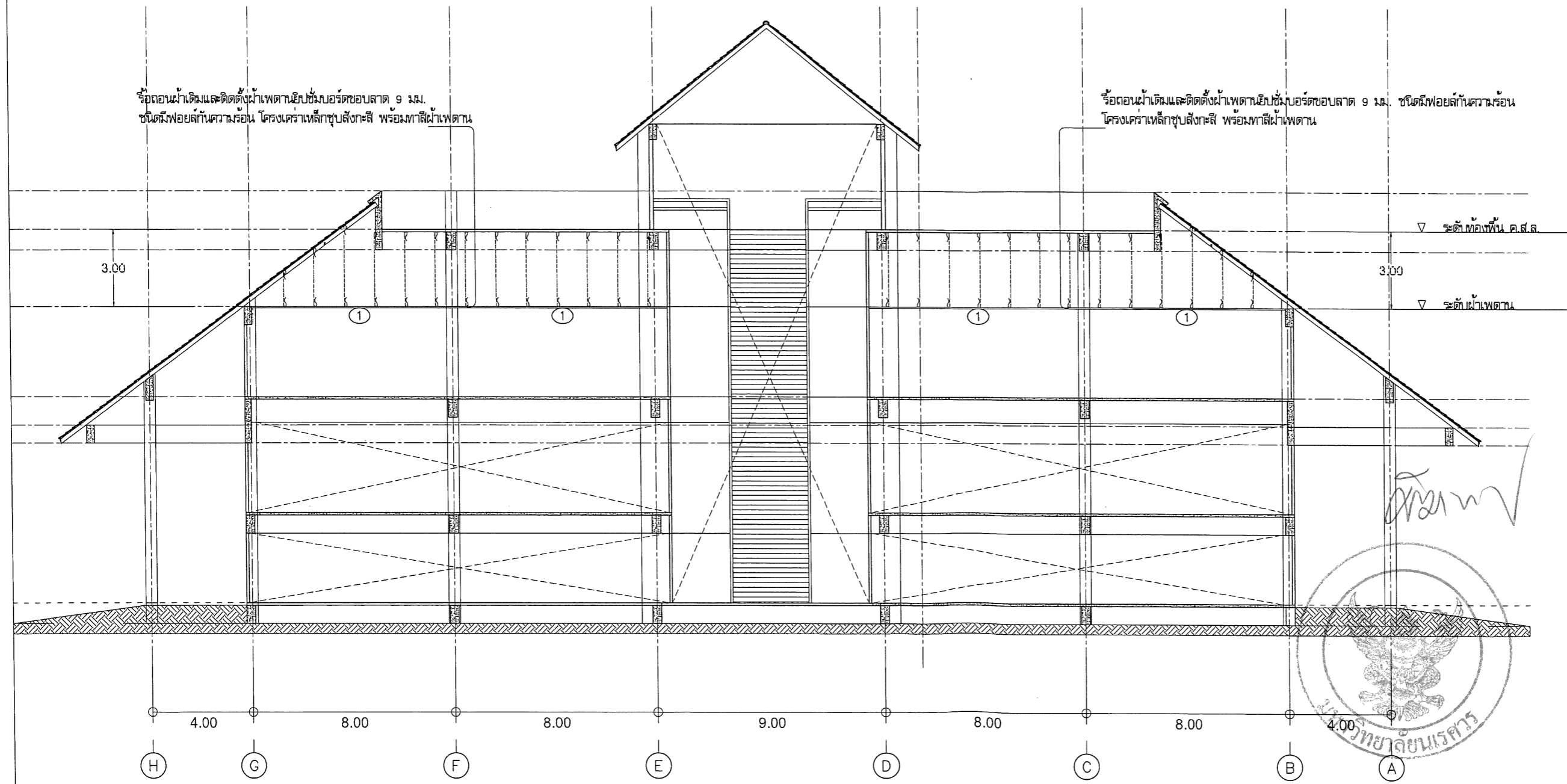

รูปตัดโครงสร้างฝ้าเพดาน
มาตราส่วน 1 : ntc.

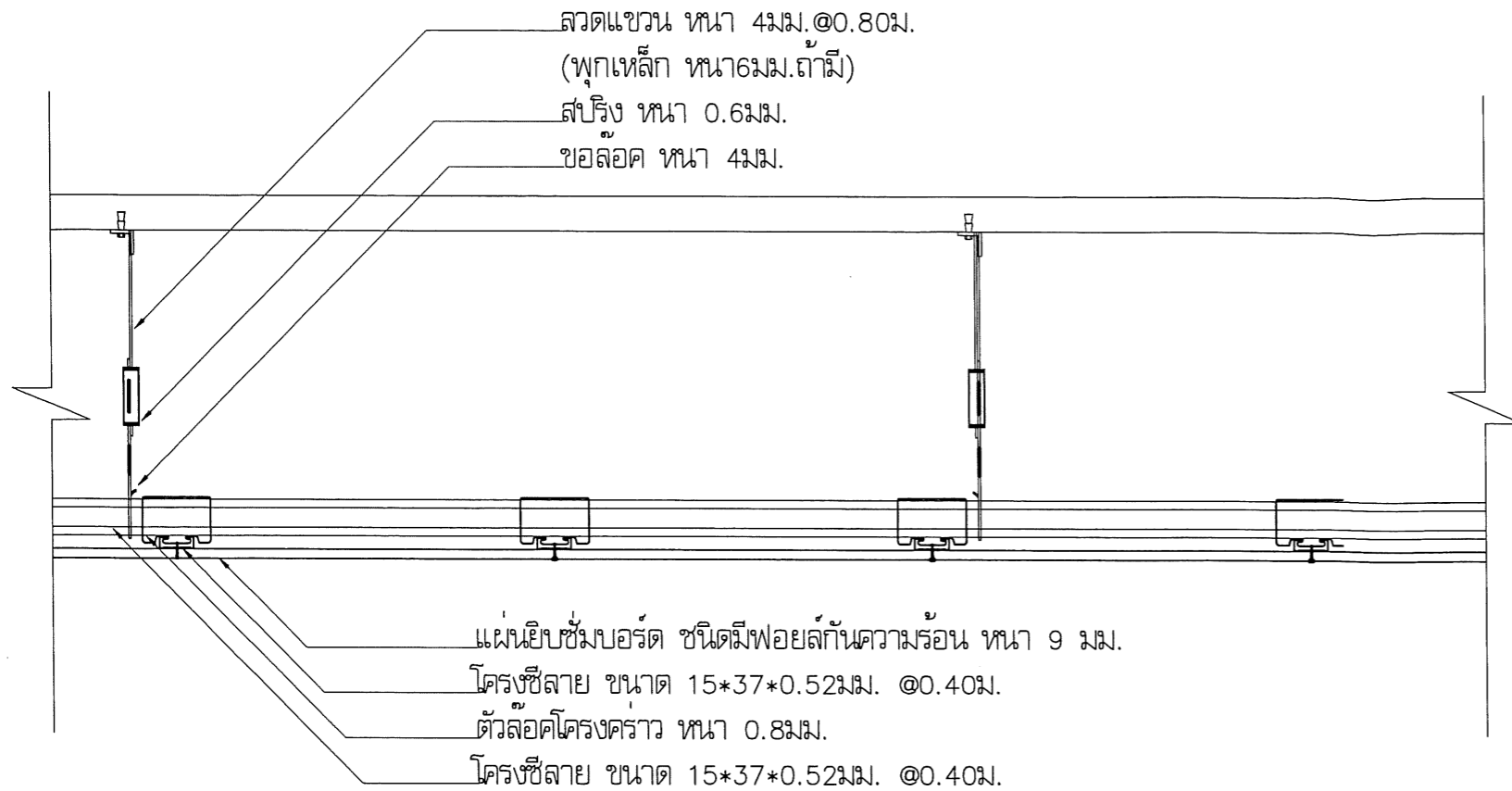

รูปตัดขยายฝ้าเพดาน

มาตราส่วน 1 : ntc.

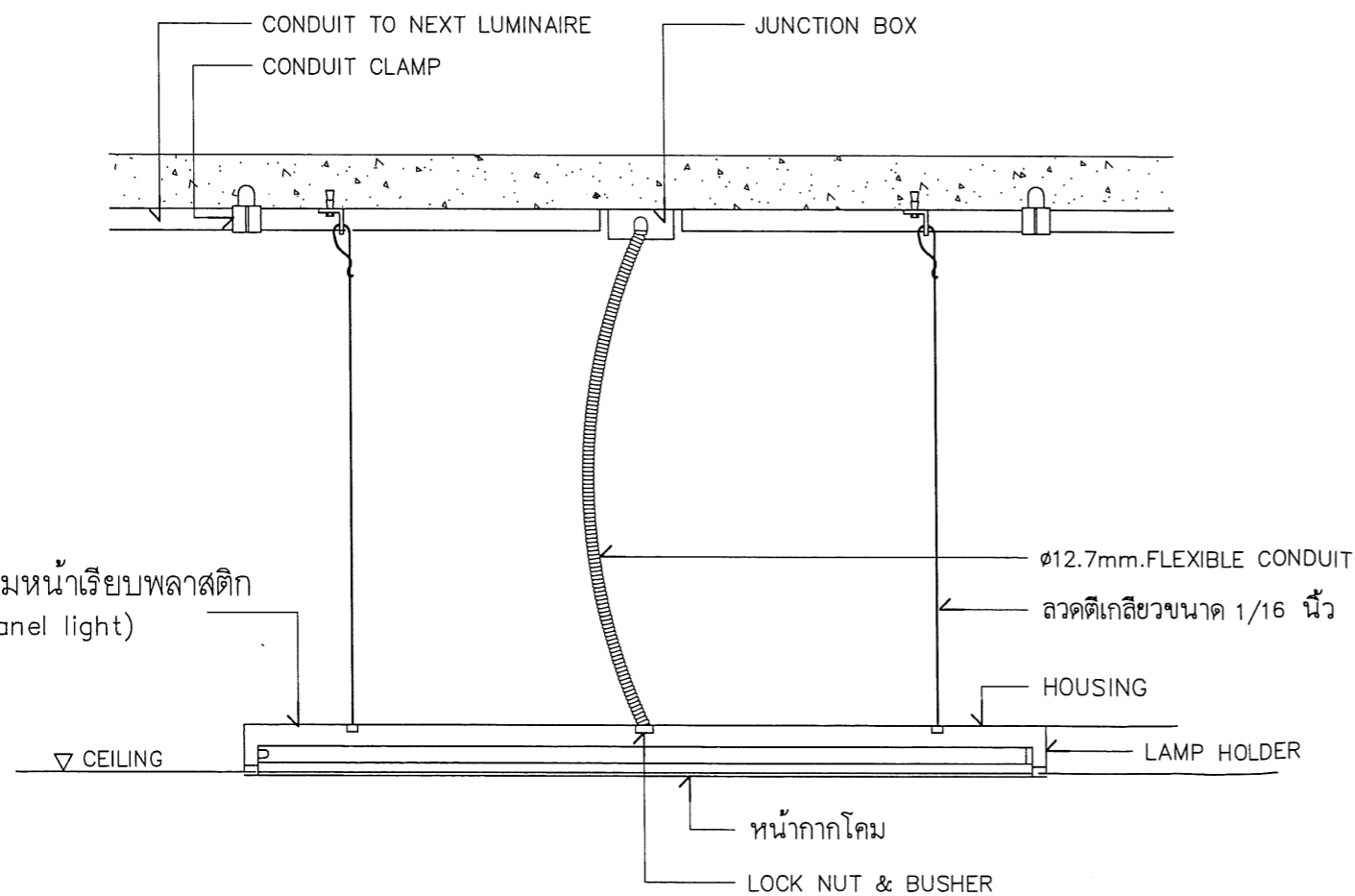

ขยายการติดตั้งโคมไฟฟ้า

มาตราส่วน 1 : ntc.



มหาวิทยาลัยนครสวรรค์
จังหวัดพิจิตร

โครงการปรับปรุงฝ้าเพดาน
ชั้นที่ 3 อาคารวิทยาลัยนานาชาติ
มหาวิทยาลัยนครสวรรค์

สถานที่ก่อสร้าง : LOCATION
มหาวิทยาลัยนครสวรรค์
ตำบลท่าโพธิ์ อำเภอเมืองพิจิตร จังหวัดพิจิตร

สถาปนิก : ARCHITECT	นายเกษมพงษ์ จันทกา ภ.สถ.18536
วิศวกร : STRUCTURAL ENG.	นายวุฒิ เกตุวงศ์ ภ.ย.48771
วิศวกรไฟฟ้า : ELECTRICAL ENG.	นายสมเกียรติ เขียวสุวรรณ ภ.พ.28610
วิศวกรเครื่องกล : MECHANICAL ENG.	-
วิศวกรสิ่งแวดล้อม : ENVIRONMENTAL ENG.	-

หน่วยงาน
งานสถาปัตยกรรมและวิศวกรรม
กองอาคารสถานที่ สำนักงานอธิการบดี
มหาวิทยาลัยนครสวรรค์ จังหวัดพิจิตร

ตรวจสอบ
(นายวิชา จันทกา)
ข้าราชการส่วนกลางมหาวิทยาลัยนครสวรรค์

เห็นชอบ
(นายสุวิทย์ พรหม)
ผู้อำนวยการกองอาคารสถานที่

อนุมัติ
(รองศาสตราจารย์ ดร.ศรินทร์ทิพย์ แทนธานี)
ข้าราชการส่วนกลางมหาวิทยาลัยนครสวรรค์

REVISION		
NO.	DATE	DESCRIPTION

TITLE

JOB NO. SCALE

DRAWN CHECKED





DATE ISSUED 26 เมษายน 2566

DWG. NO. TOTAL

A-11 17

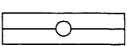

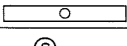
รายการประกอบแบบวิศวกรรมไฟฟ้า

สัญลักษณ์	รายละเอียด	รายการวัสดุที่เห็นควรมี
⊕	โคมดาวไลท์ ขอบขาว ชนิดฝังฝ้าเพดาน หลอด LED E27 10W. Dimmable ขนาด 6" ชนิดแสงเคย์ไลท์	Philips, LAMPTAN, PHOENIX LUECHTEN, At East Lightting, อื่นๆ รุ่นเทียบเท่าหรือดีกว่า
	โคมหน้าเรียบพลาสติก (Panel light) LED 2x18W 30x120CM. ชนิดแสงเคย์ไลท์ (ฝังเรียบเสมอเพดาน)	Philips, LAMPTAN, PHOENIX LUECHTEN, At East Lightting, อื่นๆ รุ่นเทียบเท่าหรือดีกว่า
	โคมกล่องหน้าเรียบพลาสติก (Panel light) LED 2x18W 30x120CM. พร้อมขาแขวน ชนิดแสงเคย์ไลท์ (แขวนลอยระดับระนาบภายหลัง)	Philips, LAMPTAN, PHOENIX LUECHTEN, At East Lightting, อื่นๆ รุ่นเทียบเท่าหรือดีกว่า
	โคมหน้าเรียบพลาสติก (Panel light) LED 1x18W 15x120CM. ชนิดแสงเคย์ไลท์ (ฝังเรียบเสมอเพดาน)	Philips, LAMPTAN, PHOENIX LUECHTEN, At East Lightting, อื่นๆ รุ่นเทียบเท่าหรือดีกว่า
Ⓢ	สวิตช์ปิด-เปิดไฟฟ้า ชนิดทางเดียว	PANASONIC, HACO, BTICINO, CLIPSAL, SCHNEIDER, อื่นๆ รุ่นเทียบเท่าหรือดีกว่า
2 Ⓢ	สวิตช์ปิด-เปิดไฟฟ้า ชนิดทางเดียว	PANASONIC, HACO, BTICINO, CLIPSAL, SCHNEIDER, อื่นๆ รุ่นเทียบเท่าหรือดีกว่า
3 Ⓢ	สวิตช์ปิด-เปิดไฟฟ้า ชนิดทางเดียว	PANASONIC, HACO, BTICINO, CLIPSAL, SCHNEIDER, อื่นๆ รุ่นเทียบเท่าหรือดีกว่า
ⓈⓈ	สวิตช์ปิด-เปิดไฟฟ้า DIMMER ชนิดทางเดียว	PANASONIC, HACO, BTICINO, CLIPSAL, SCHNEIDER, อื่นๆ รุ่นเทียบเท่าหรือดีกว่า
	เต้ารับไฟฟ้าพร้อมกราวด์	PANASONIC, HACO, BTICINO, CLIPSAL, SCHNEIDER, อื่นๆ รุ่นเทียบเท่าหรือดีกว่า
-----	ระบบท่อร้อยสายไฟฟ้า	ARROW PIPE, PAT, RSI, TAS, อื่นๆ รุ่นเทียบเท่าหรือดีกว่า
-----	สายไฟฟ้า	BANGKOK CABLE, PHELPS DODGE, YAZAKI, อื่นๆ รุ่นเทียบเท่าหรือดีกว่า

หมายเหตุ

- งานเดินสายไฟฟ้าเหนือฝ้าเพดาน จาก Junction Box ถึง ตัวอุปกรณ์ ให้ใช้ Flexible Conduite ระยะไม่เกิน 3.00 ม.
- ผู้รับจ้างต้องทำการต่อเชื่อมเมนไฟฟ้าตำแหน่งตามที่มหาวิทยาลัยกำหนด
- ก่อนดำเนินการให้ผู้รับจ้างสำรวจและหาวิธีป้องกันในการดำเนินการ เพื่อให้ไม่กระทบกับระบบประกอบอาคารอื่นๆ และการดำเนินการให้ผู้รับจ้างปรับคืนสภาพเดิม ทั้งนี้ก่อนดำเนินการจะต้องได้รับการอนุมัติ Shop Drawing จากผู้ว่าจ้างเป็นที่เรียบร้อยแล้ว

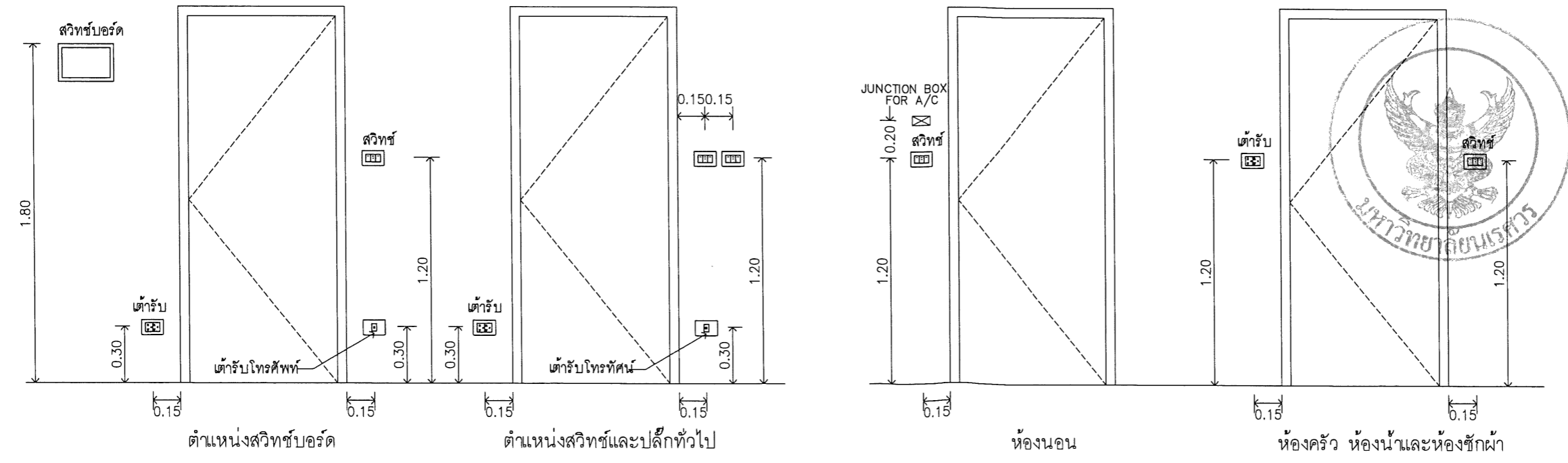
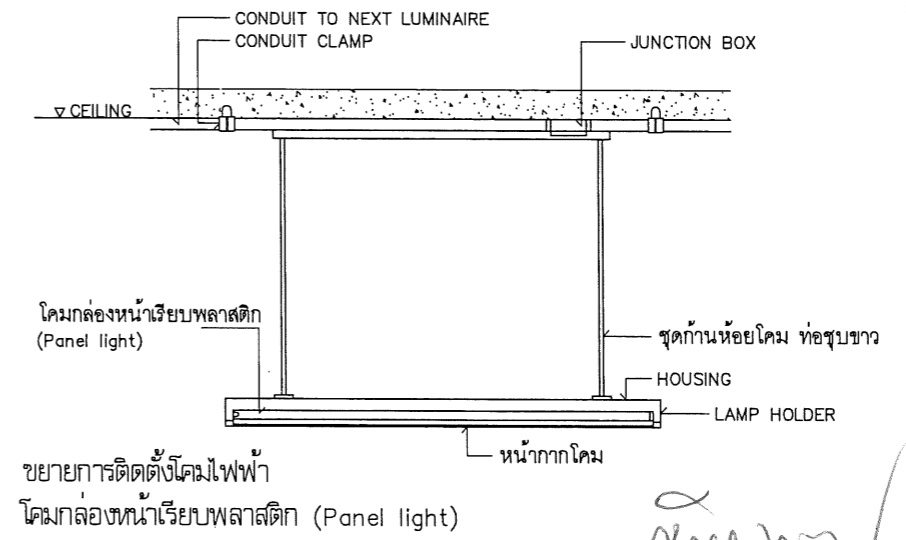
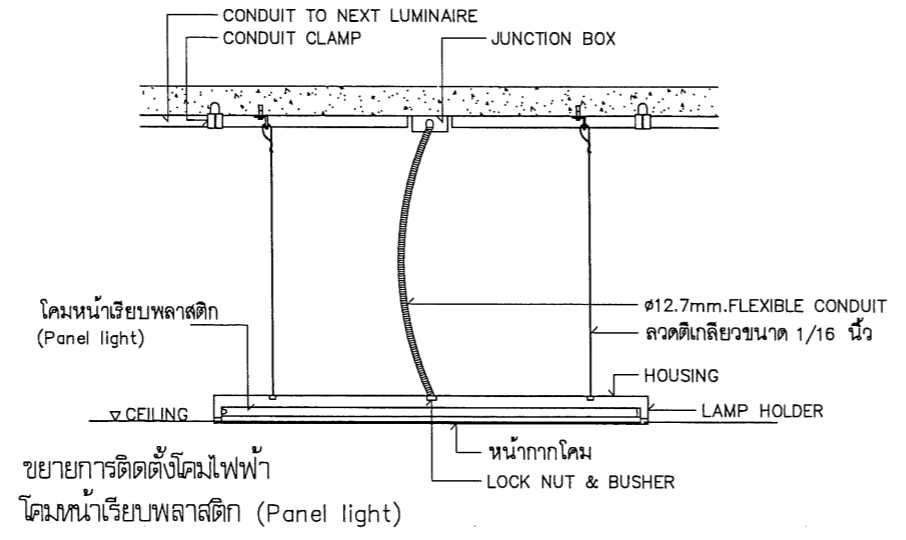

มหาวิทยาลัยนครสวรรค์
จังหวัดพิจิตร

โครงการปรับปรุงฝ้าเพดาน
ชั้นที่ 3 อาคารวิทยาลัยนานาชาติ
มหาวิทยาลัยนครสวรรค์

สถานที่ก่อสร้าง : LOCATION
มหาวิทยาลัยนครสวรรค์
ตำบลท่าโพธิ์ อำเภอเมืองพิจิตร จังหวัดพิจิตร

สถาปนิก : ARCHITECT	นายกานตพงษ์ จันทกา ภ.ศ.18536
วิศวกร : STRUCTURAL ENG.	นายกรวิสิ เกิดวงศ์ ภ.ย.48771
วิศวกรไฟฟ้า : ELECTRICAL ENG.	นายสมเกียรติ เขียวสุวรรณ ภ.ก.28610
วิศวกรเครื่องจักร : MECHANICAL ENG.	-
วิศวกรสิ่งแวดล้อม : ENVIRONMENTAL ENG.	-

หน่วยงาน
งานสถาปัตยกรรมและวิศวกรรม
กองอาคารสถานที่ สำนักงานอธิการบดี
มหาวิทยาลัยนครสวรรค์ จังหวัดพิจิตร



ตรวจสอบ
(นายวิชา ทัดนางกูร)
ข้าราชการตำแหน่งหัวหน้างานสถาปัตยกรรมและวิศวกรรม

เห็นชอบ
(นายอนุรัตน์ พงษ์ภาค)
ผู้อำนวยการกองอาคารสถานที่

อนุมัติ
(รองศาสตราจารย์ ดร.ศรินทร์ทิพย์ แทนธานี)
ข้าราชการกรมการศึกษานอกโรงเรียน มหาวิทยาลัยนครสวรรค์

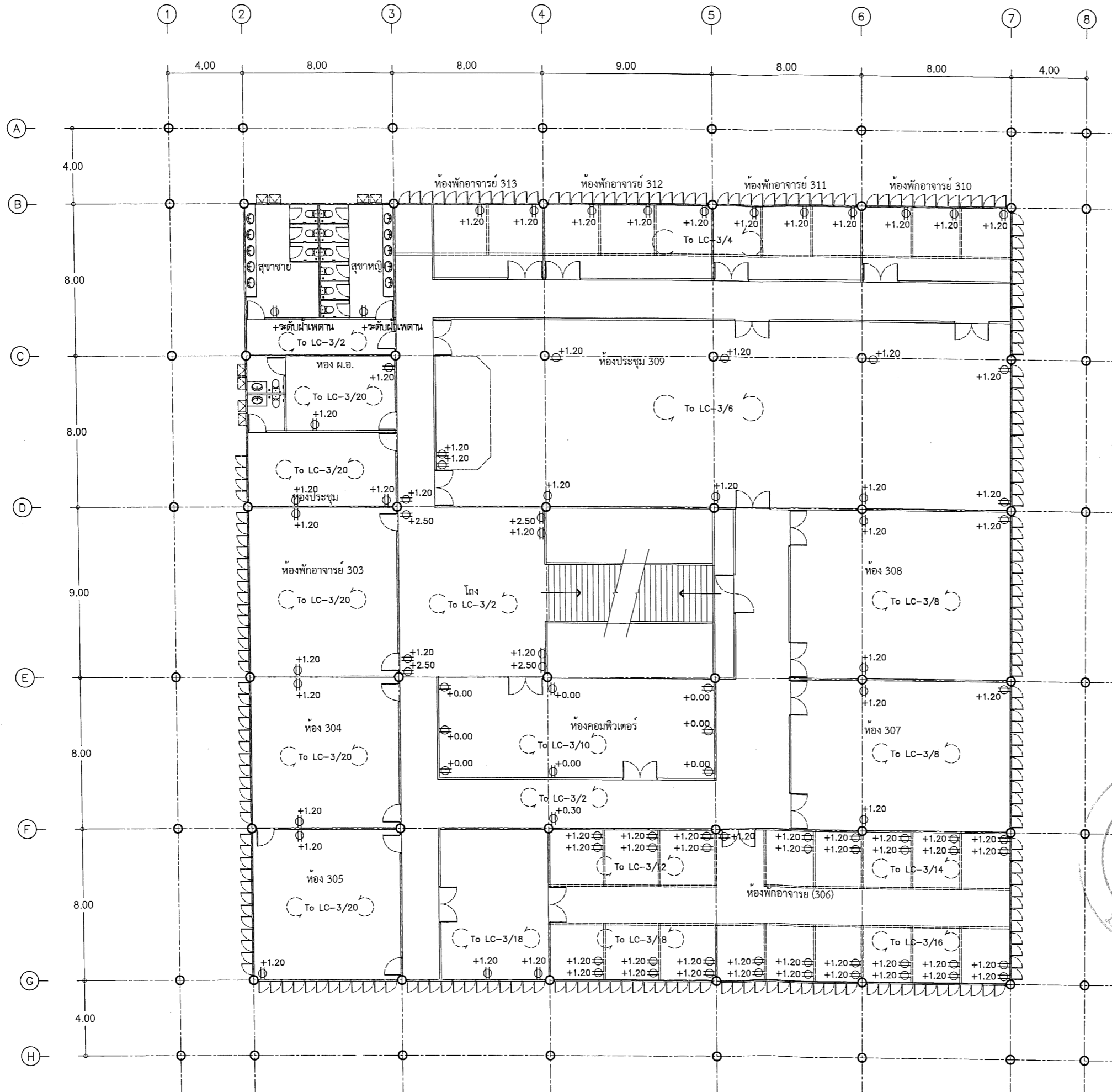
REVISION		
NO.	DATE	DESCRIPTION
TITLE		
JOB NO.	SCALE	
DRAWN	CHECKED	
DATE ISSUED 26 เมษายน 2566		
แผ่นที่	จำนวนแผ่น (รวมทุก)	
DWG. NO.	TOTAL	

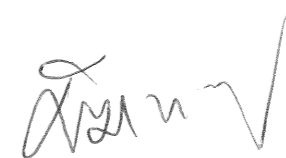

แปลนติดตั้งเต็กรับ **ชั้นที่ 3**
 มาตรฐาน 1 : ntc.



มหาวิทยาลัยนครสวรรค์
จังหวัดพิจิตร

โครงการปรับปรุงฝ้าเพดาน
ชั้นที่ 3 อาคารวิทยาลัยนานาชาติ
มหาวิทยาลัยนครสวรรค์

สถานที่ก่อสร้าง : LOCATION
มหาวิทยาลัยนครสวรรค์
ตำบลท่าโพธิ์ อำเภอเมืองพิจิตร จังหวัดพิจิตร

สถาปนิก : ARCHITECT	นายภานุพงษ์ จันทา ภ.ศ.18536
วิศวกร : STRUCTURAL ENG.	นายวุฒิ เกตุวงศ์ ภ.ย.48771
วิศวกรไฟฟ้า : ELECTRICAL ENG.	นายอนันต์ เขียวสุวรรณ ภ.ท.28610
วิศวกรเครื่องกล : MECHANICAL ENG.	-
วิศวกรสิ่งแวดล้อม : ENVIRONMENTAL ENG.	-

หน่วยงาน
งานสถาปัตยกรรมและวิศวกรรม
กองอาคารสถานที่ สำนักงานอธิการบดี
มหาวิทยาลัยนครสวรรค์ จังหวัดพิจิตร

ตรวจสอบ
นายวิชา ทัดนางกูร
(นายวิชา ทัดนางกูร)
ข้าราชการตำแหน่งหัวหน้างานสถาปัตยกรรมและวิศวกรรม

เห็นชอบ
(นายภานุพงษ์ จันทา)
ผู้อำนวยการกองอาคารสถานที่

อนุมัติ
(รองศาสตราจารย์ ดร.เสนาพรทิพย์ แกงมาสิน)
ข้าราชการตำแหน่งอธิการบดีมหาวิทยาลัยนครสวรรค์

REVISION		
NO.	DATE	DESCRIPTION

TITLE

JOB NO.	SCALE
DRAWN	CHECKED
DATE ISSUED 26 เมษายน 2566	
แผ่นที่	จำนวนแผ่น (รวมปก)
DWG. NO.	TOTAL

EE-03 17

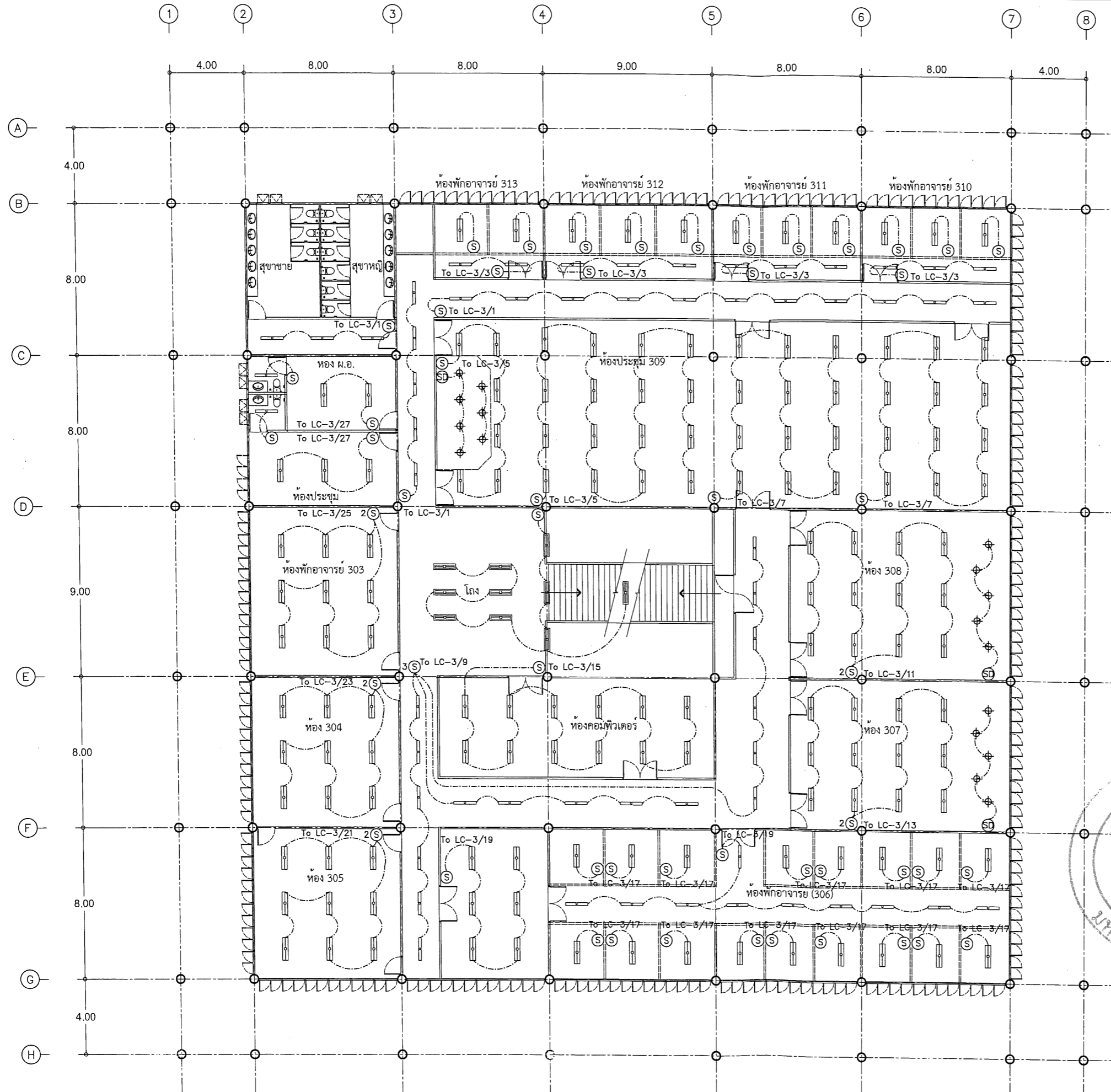

มหาวิทยาลัยนครสวรรค์
จังหวัดพิจิตร
โครงการปรับปรุงฝ้าเพดาน
ชั้นที่ 3 อาคารวิทยาลัยนานาชาติ
มหาวิทยาลัยนครสวรรค์

สถานที่ก่อสร้าง : LOCATION
มหาวิทยาลัยนครสวรรค์
ตำบลท่าโพธิ์ อำเภอเมืองพิจิตร จังหวัดพิจิตร

สถาปนิก : ARCHITECT	นายภานุพงษ์ จันทา ภ.สถ.18536
วิศวกร : STRUCTURAL ENG.	นายวุฒิ เกตุวงศ์ ภย.48771
วิศวกรไฟฟ้า : ELECTRICAL ENG.	นายอนันต์ เขียวสุวรรณ ภทก.28610
วิศวกรเครื่องกล : MECHANICAL ENG.	-
วิศวกรสิ่งแวดล้อม : ENVIRONMENTAL ENG.	-

หน่วยงาน
งานสถาปัตยกรรมและวิศวกรรม
กองอาคารสถานที่ สำนักงานอธิการบดี
มหาวิทยาลัยนครสวรรค์ จังหวัดพิจิตร

ตรวจสอบ
(นายวิชา ทัดนางกูร)
ข้าราชการส่วนงานสถาปัตยกรรมและวิศวกรรม

เห็นชอบ
(นายรุ่งรัตน์ พงษ์นาค)
ผู้อำนวยการกองอาคารสถานที่

อนุมัติ
(รองศาสตราจารย์ ดร.ศรินทร์ทิพย์ แก้วมานัน)
ข้าราชการส่วนงานอธิการบดีมหาวิทยาลัยนครสวรรค์

NO.	DATE	DESCRIPTION

TITLE

JOB NO.	SCALE
DRAWN	CHECKED

DATE ISSUED 26 เมษายน 2566

แผ่นที่ DWG. NO.	จำนวนแผ่น (รวมปก) TOTAL
---------------------	----------------------------

EE-04 17



แปลนระบบไฟฟ้าแสงสว่าง ชั้นที่ 3
มาตราส่วน 1 : ntc.

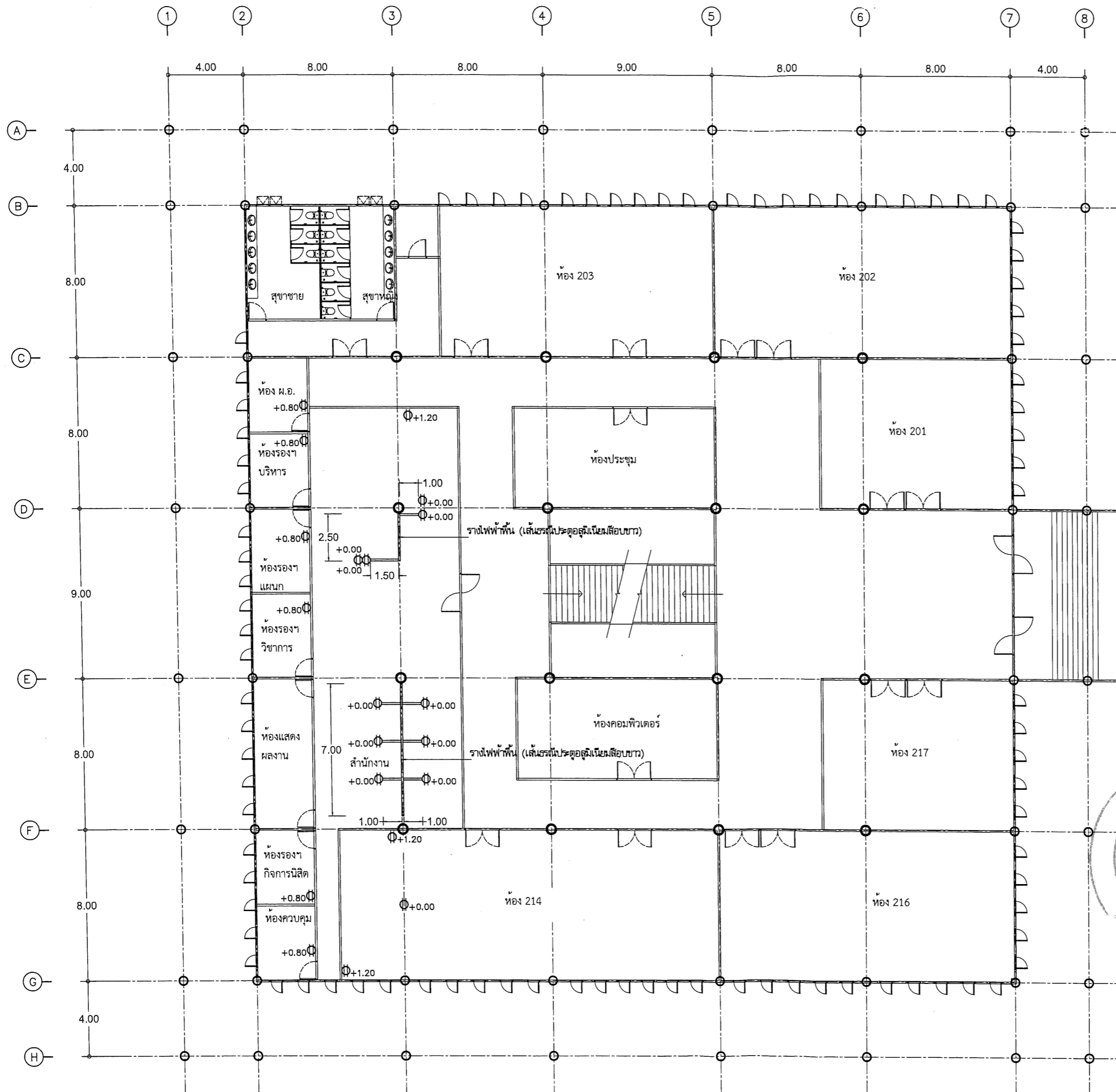

แปลนติดตั้งเตารับ
มาตราส่วน 1 : ntc.

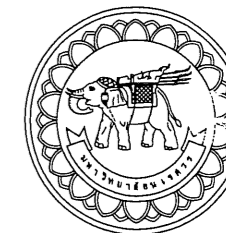

มหาวิทยาลัยนครสวรรค์
จังหวัดพิจิตร

โครงการปรับปรุงผ่านเขตแดน
ชั้นที่ 3 อาคารวิทยาลัยนานาชาติ
มหาวิทยาลัยนครสวรรค์

สถานที่ก่อสร้าง : LOCATION
มหาวิทยาลัยนครสวรรค์
ตำบลท่าโพธิ์ อำเภอเมืองพิจิตร จังหวัดพิจิตร

สถาปนิก : ARCHITECT
นายทศพรพงษ์ จันทกา
ภ.สถ.18536

วิศวกร : STRUCTURAL ENG.
นายวิวัฒน์ เกตุวงศ์
ภ.ย.48771

วิศวกรไฟฟ้า : ELECTRICAL ENG.
นายเนวินทร์ เขียวสุวรรณ
ภ.ท.28610

วิศวกรเครื่องกล : MECHANICAL ENG.
-

วิศวกรสิ่งแวดล้อม : ENVIRONMENTAL ENG.
-

หน่วยงาน
งานสถาปัตยกรรมและวิศวกรรม
กองอาคารสถานที่ สำนักงานอธิการบดี
มหาวิทยาลัยนครสวรรค์ จังหวัดพิจิตร

ตรวจสอบ
(นายทศพรพงษ์ จันทกา)
ผู้อำนวยการกองอาคารสถานที่

เห็นชอบ
(นายวิวัฒน์ เกตุวงศ์)
ผู้อำนวยการกองวิศวกรรม

อนุมัติ
(ร้อยตรี ดร.ชัชวาลย์ ต.ศรีนครินทร์)
ผู้อำนวยการมหาวิทยาลัยนครสวรรค์

REVISION		
NO.	DATE	DESCRIPTION

TITLE

JOB NO.	SCALE
DRAWN	CHECKED

DATE ISSUED 26 เมษายน 2566

แผ่นที่ DWG. NO.	จำนวนแผ่น (รวม) TOTAL
---------------------	--------------------------

EE-05

17