



ประกาศมหาวิทยาลัยนเรศวร

เรื่อง ประกวดราคาจ้างก่อสร้างปรับปรุงหลังคาอาคารเรียน ๔ ของโรงเรียนมัธยมสาธิตมหาวิทยาลัยนเรศวร จำนวน ๑ งาน ด้วยวิธีประกวดราคาอิเล็กทรอนิกส์ (e-bidding)

มหาวิทยาลัยนเรศวร มีความประสงค์จะประกวดราคาจ้างก่อสร้างปรับปรุงหลังคาอาคารเรียน ๔ ของโรงเรียนมัธยมสาธิตมหาวิทยาลัยนเรศวร จำนวน ๑ งาน ด้วยวิธีประกวดราคาอิเล็กทรอนิกส์ (e-bidding)

ราคากลางของงานจ้างก่อสร้าง ในการประกวดราคาครั้งนี้ เป็นเงินทั้งสิ้น ๒,๓๕๗,๗๔๓.๒๔ บาท (สองล้านสามแสนห้าหมื่นเจ็ดพันเจ็ดร้อยสี่สิบบาทยี่สิบสี่สตางค์)

ผู้ยื่นข้อเสนอจะต้องมีคุณสมบัติ ดังต่อไปนี้

๑. มีความสามารถตามกฎหมาย
๒. ไม่เป็นบุคคลล้มละลาย
๓. ไม่อยู่ระหว่างเลิกกิจการ

๔. ไม่เป็นบุคคลซึ่งอยู่ระหว่างถูกระงับการยื่นข้อเสนอหรือทำสัญญากับหน่วยงานของรัฐไว้ชั่วคราว เนื่องจากเป็นผู้ที่ไม่ผ่านเกณฑ์การประเมินผลการปฏิบัติงานของผู้ประกอบการตามระเบียบที่รัฐมนตรีว่าการกระทรวงการคลังกำหนดตามที่ประกาศเผยแพร่ในระบบเครือข่ายสารสนเทศของกรมบัญชีกลาง

๕. ไม่เป็นบุคคลซึ่งถูกระงับชื่อไว้ในบัญชีรายชื่อผู้ทำงานและได้แจ้งเวียนชื่อให้เป็นผู้ทำงานของหน่วยงานของรัฐในระบบเครือข่ายสารสนเทศของกรมบัญชีกลาง ซึ่งรวมถึงนิติบุคคลที่ผู้ทำงานเป็นหุ้นส่วนผู้จัดการ กรรมการผู้จัดการ ผู้บริหาร ผู้มีอำนาจในการดำเนินงานในกิจการของนิติบุคคลนั้นด้วย

๖. มีคุณสมบัติและไม่มีลักษณะต้องห้ามตามที่คณะกรรมการนโยบายการจัดซื้อจัดจ้างและการบริหารพัสดุภาครัฐกำหนดในราชกิจจานุเบกษา

๗. เป็นนิติบุคคลผู้มีอาชีพรับจ้างงานที่ประกวดราคาอิเล็กทรอนิกส์ดังกล่าว

๘. ไม่เป็นผู้มีผลประโยชน์ร่วมกันกับผู้ยื่นข้อเสนอราคารายอื่นที่เข้ายื่นข้อเสนอให้แก่

มหาวิทยาลัยนเรศวร ณ วันประกาศประกวดราคาอิเล็กทรอนิกส์ หรือไม่เป็นผู้กระทำการอันเป็นการขัดขวางการแข่งขันราคาอย่างเป็นธรรม ในการประกวดราคาอิเล็กทรอนิกส์ครั้งนี้

๙. ไม่เป็นผู้ได้รับเอกสิทธิ์หรือความคุ้มกัน ซึ่งอาจปฏิเสธไม่ยอมขึ้นศาลไทย เว้นแต่รัฐบาลของผู้ยื่นข้อเสนอได้มีคำสั่งสละเอกสิทธิ์และความคุ้มกันเช่นนั้น

๑๐. ผู้ยื่นข้อเสนอต้องมีผลงานก่อสร้างประเภทเดียวกันกับผลงานที่ประกวดราคาจ้างก่อสร้างในวงเงินไม่น้อยกว่า ๑,๑๕๐,๐๐๐.๐๐ บาท (หนึ่งล้านหนึ่งแสนห้าหมื่นบาทถ้วน) เป็นผลงานสัญญาเดี่ยว และเป็นผลงานที่เป็นคู่สัญญาโดยตรงกับส่วนราชการหน่วยงานตามกฎหมายว่าด้วยระเบียบบริหารราชการส่วนท้องถิ่นรัฐวิสาหกิจ หรือหน่วยงานเอกชนที่มหาวิทยาลัยเชื่อถือ (กรณีผลงานของหน่วยงานเอกชนต้องสำเนาเอกสารการเสียภาษีพร้อมรับรองสำเนาถูกต้อง) โดยผู้ยื่นข้อเสนอจะต้องแนบสำเนาหนังสือรับรองผลงาน พร้อมสำเนาคู่สัญญาเดียวกันกับหนังสือรับรองผลงานมาพร้อมเอกสารการเสนอราคา

๑๑. ผู้ยื่นข้อเสนอที่ยื่นข้อเสนอในรูปแบบของ "กิจการร่วมค้า" ต้องมีคุณสมบัติดังนี้
กรณีที่ข้อตกลงระหว่างผู้เข้าร่วมค้ากำหนดให้ผู้เข้าร่วมค้ารายใดรายหนึ่งเป็นผู้เข้าร่วมค้าหลัก ข้อตกลงระหว่างผู้เข้าร่วมค้าจะต้องมีการกำหนดสัดส่วนหน้าที่และความรับผิดชอบในปริมาณงานสิ่งของ หรือมูลค่าตามสัญญาของผู้เข้าร่วมค้าหลักมากกว่าผู้เข้าร่วมค้ารายอื่นทุกราย
กรณีที่ข้อตกลงระหว่างผู้เข้าร่วมค้ากำหนดให้ผู้เข้าร่วมค้ารายใดรายหนึ่งเป็นผู้เข้าร่วมค้าหลัก กิจการร่วมค้านั้นต้องใช้ผลงานของผู้เข้าร่วมค้าหลักรายเดียวเป็นผลงานของกิจการร่วมค้าที่ยื่นข้อเสนอ

สำหรับข้อตกลงระหว่างผู้เข้าร่วมค้าที่ไม่ได้กำหนดให้ผู้เข้าร่วมค้ารายใดเป็นผู้เข้าร่วมค้าหลัก ผู้เข้าร่วมค้าทุกรายจะต้องมีคุณสมบัติครบถ้วนตามเงื่อนไขที่กำหนดไว้ในเอกสารเชิญชวน หรือหนังสือเชิญชวน

กรณีที่ข้อตกลงระหว่างผู้เข้าร่วมค้ากำหนดให้มีการมอบหมายผู้เข้าร่วมค้ารายใดรายหนึ่งเป็นผู้ยื่นข้อเสนอ ในนามกิจการร่วมค้า การยื่นข้อเสนอดังกล่าวต้องมีหนังสือมอบอำนาจ

สำหรับข้อตกลงระหว่างผู้เข้าร่วมค้าที่ไม่ได้กำหนดให้ผู้เข้าร่วมค้ารายใดเป็นผู้ยื่นข้อเสนอผู้เข้าร่วมค้าทุกรายจะต้องลงลายมือชื่อในหนังสือมอบอำนาจให้ผู้เข้าร่วมค้ารายใดรายหนึ่งเป็นผู้ยื่นข้อเสนอในนามกิจการร่วมค้า

๑๒. ผู้ยื่นข้อเสนอต้องลงทะเบียนที่มีข้อมูลถูกต้องครบถ้วนในระบบจัดซื้อจัดจ้างภาครัฐด้วยอิเล็กทรอนิกส์ (Electronic Government Procurement : e-GP) ของกรมบัญชีกลาง

๑๓. ผู้ยื่นข้อเสนอต้องมีมูลค่าสุทธิของกิจการ ดังนี้
(๑) กรณีผู้ยื่นข้อเสนอเป็นนิติบุคคลที่จัดตั้งขึ้นตามกฎหมายไทยซึ่งได้จดทะเบียนเกินกว่า ๑ ปี ต้องมีมูลค่าสุทธิของกิจการ จากผลต่างระหว่างสินทรัพย์สุทธิหักด้วยหนี้สินสุทธิ ที่ปรากฏในงบแสดงฐานะการเงินที่มีการตรวจรับรองแล้ว ซึ่งจะต้องแสดงค่าเป็นบวก ๑ ปีสุดท้ายก่อนวันยื่นข้อเสนอ

(๒) กรณีผู้ยื่นข้อเสนอเป็นนิติบุคคลที่จัดตั้งขึ้นตามกฎหมายไทย ซึ่งยังไม่มีงบแสดงฐานะการเงินกับกรมพัฒนาธุรกิจการค้า ให้พิจารณาการกำหนดมูลค่าของทุนจดทะเบียน โดยผู้ยื่นข้อเสนอจะต้องมีทุนจดทะเบียนที่เรียกชำระมูลค่าหุ้นแล้ว ณ วันที่ยื่นข้อเสนอ ไม่ต่ำกว่า ๑ ล้านบาท

(๓) สำหรับการจัดซื้อจัดจ้างครั้งหนึ่งที่มีวงเงินเกิน ๕๐๐,๐๐๐ บาทขึ้นไป กรณีผู้ยื่นข้อ

เสนอเป็นบุคคลธรรมดา โดยพิจารณาจากหนังสือรับรองบัญชีเงินฝาก ไม่เกิน ๙๐ วันก่อนวันยื่นข้อเสนอ โดยต้องมีเงินฝากคงเหลือในบัญชีธนาคารเป็นมูลค่า ๑ ใน ๔ ของมูลค่างบประมาณของโครงการหรือรายการที่ยื่นข้อเสนอในแต่ละครั้ง และหากเป็นผู้ชนะการจัดซื้อจัดจ้างหรือเป็นผู้ได้รับการคัดเลือกจะต้องแสดงบัญชีเงินฝากที่มีมูลค่าดังกล่าวอีกครั้งหนึ่งในวันลงนามในสัญญา

(๔) กรณีที่ผู้ยื่นข้อเสนอไม่มีมูลค่าสุทธิของกิจการหรือทุนจดทะเบียน หรือมีแต่ไม่เพียงพอที่จะ เข้ายื่นข้อเสนอ ผู้ยื่นข้อเสนอสามารถขอวงเงินสินเชื่อ โดยต้องมีวงเงินสินเชื่อ ๑ ใน ๔ ของมูลค่างบประมาณของโครงการหรือรายการที่ยื่นข้อเสนอในครั้งนั้น (สินเชื่อที่ธนาคารภายในประเทศ หรือบริษัทเงินทุนหรือบริษัทเงินทุนหลักทรัพย์ที่ได้รับอนุญาตให้ประกอบกิจการเงินทุนเพื่อการพาณิชย์ และประกอบธุรกิจค้าประกันตามประกาศของธนาคารแห่งประเทศไทย ตามรายชื่อบริษัทเงินทุนที่ธนาคารแห่งประเทศไทยแจ้งเวียนให้ทราบ โดยพิจารณาจากยอดเงินรวมของวงเงินสินเชื่อที่สำนักงานใหญ่รับรอง หรือที่สำนักงานสาขารับรอง (กรณีได้รับมอบอำนาจจากสำนักงานใหญ่) ซึ่งออกให้แก่ผู้ยื่นข้อเสนอ นับถึงวันยื่นข้อเสนอไม่เกิน ๙๐ วัน)

(๕) กรณีตาม (๑) - (๔) ยกเว้นสำหรับกรณีดังต่อไปนี้

(๕.๑) กรณีที่ผู้ยื่นข้อเสนอเป็นหน่วยงานของรัฐ

(๕.๒) นิติบุคคลที่จัดตั้งขึ้นตามกฎหมายไทยที่อยู่ระหว่างการฟื้นฟูกิจการตาม

พระราชบัญญัติล้มละลาย (ฉบับที่ ๑๐) พ.ศ. ๒๕๖๑

(๕.๓) งานจ้างก่อสร้าง ที่กรมบัญชีกลางได้ขึ้นทะเบียนผู้ประกอบการงานก่อสร้างแล้ว และงานจ้างก่อสร้างที่หน่วยงานของรัฐได้มีการจัดทำบัญชีผู้ประกอบการงานก่อสร้างที่มีคุณสมบัติเบื้องต้นไว้แล้ว ก่อนวันที่พระราชบัญญัติการจัดซื้อจัดจ้างและการบริหารพัสดุภาครัฐมีผลใช้บังคับ

ผู้ยื่นข้อเสนอต้องยื่นข้อเสนอและเสนอราคาทางระบบจัดซื้อจัดจ้างภาครัฐด้วยอิเล็กทรอนิกส์ ในวันที่ ๒๕ สิงหาคม ๒๕๖๖ ระหว่างเวลา ๑๓.๐๐ น. ถึง ๑๖.๐๐ น.

ผู้สนใจสามารถขอรับเอกสารประกวดราคาอิเล็กทรอนิกส์ โดยดาวน์โหลดเอกสารทางระบบจัดซื้อจัดจ้างภาครัฐด้วยอิเล็กทรอนิกส์ หัวข้อ ค้นหาประกาศจัดซื้อจัดจ้างได้ตั้งแต่วันที่ประกาศจนถึงวันเสนอราคา

ผู้ยื่นข้อเสนอสามารถเตรียมเอกสารข้อเสนอได้ตั้งแต่วันที่ประกาศจนถึงวันเสนอราคา

ผู้สนใจสามารถดูรายละเอียดได้ที่เว็บไซต์ <https://www.nu.ac.th> หรือ www.gprocurement.go.th

หรือสอบถามทางโทรศัพท์หมายเลข ๐-๕๕๙๖-๑๑๕๗, ๐-๕๕๙๖-๑๑๘๗ ในวันและเวลาราชการ

ประกาศ ณ วันที่ ๑๗ สิงหาคม พ.ศ. ๒๕๖๖

(รองศาสตราจารย์ ดร.ศรินทร์ทิพย์ แทนธานี)

รักษาราชการแทนอธิการบดีมหาวิทยาลัยนเรศวร



เอกสารประกวดราคาจ้างก่อสร้างด้วยการประกวดราคาอิเล็กทรอนิกส์ (e-bidding)

เลขที่ รต.๘๑/๒๕๖๖ (เลขที่โครงการ ๖๖๐๘๙๑๕๘๘๒๔)

ประกวดราคาจ้างก่อสร้างปรับปรุงหลังคาอาคารเรียน ๔ ของโรงเรียนมัธยมสาธิตมหาวิทยาลัยนเรศวร

จำนวน ๑ งาน ด้วยวิธีประกวดราคาอิเล็กทรอนิกส์ (e-bidding)

ตามประกาศ มหาวิทยาลัยนเรศวร

ลงวันที่ ๑๗ สิงหาคม ๒๕๖๖

มหาวิทยาลัยนเรศวร ซึ่งต่อไปเรียกว่า "มหาวิทยาลัย" มีความประสงค์จะ ประกวดราคาจ้างก่อสร้างปรับปรุงหลังคาอาคารเรียน ๔ ของโรงเรียนมัธยมสาธิตมหาวิทยาลัยนเรศวร จำนวน ๑ งาน ด้วยวิธีประกวดราคาอิเล็กทรอนิกส์ (e-bidding) ด้วยวิธีประกวดราคาอิเล็กทรอนิกส์ (e-bidding) โดยมีข้อแนะนำและข้อกำหนดดังต่อไปนี้

๑. เอกสารแนบท้ายเอกสารประกวดราคาอิเล็กทรอนิกส์

- ๑.๑ ร่างรายละเอียดขอบเขตของงานทั้งโครงการ (Terms of Reference : TOR)
- ๑.๒ แบบใบเสนอราคาที่กำหนดไว้ในระบบจัดซื้อจัดจ้างภาครัฐด้วยอิเล็กทรอนิกส์
- ๑.๓ แบบสัญญาจ้างก่อสร้าง
- ๑.๔ แบบหนังสือค้ำประกัน
 - (๑) หลักประกันสัญญา
- ๑.๕ สูตรการปรับราคา
- ๑.๖ บทนิยาม
 - (๑) ผู้ที่มีผลประโยชน์ร่วมกัน
 - (๒) การขัดขวางการแข่งขันอย่างเป็นธรรม
- ๑.๗ แบบบัญชีเอกสารที่กำหนดไว้ในระบบจัดซื้อจัดจ้างภาครัฐด้วยอิเล็กทรอนิกส์
 - (๑) บัญชีเอกสารส่วนที่ ๑
 - (๒) บัญชีเอกสารส่วนที่ ๒
- ๑.๘ แผนการใช้วัสดุที่ผลิตภายในประเทศและแผนการใช้เหล็กที่ผลิตภายในประเทศ
- ๑.๙ แผนการทำงาน

๒. คุณสมบัติของผู้ยื่นข้อเสนอ

- ๒.๑ มีความสามารถตามกฎหมาย
- ๒.๒ ไม่เป็นบุคคลล้มละลาย

๒.๓ ไม่อยู่ระหว่างเลิกกิจการ

๒.๔ ไม่เป็นบุคคลซึ่งอยู่ระหว่างถูกระงับการยื่นข้อเสนอหรือทำสัญญากับหน่วยงานของรัฐไว้ชั่วคราว เนื่องจากเป็นผู้ที่ไม่ผ่านเกณฑ์การประเมินผลการปฏิบัติงานของผู้ประกอบการตามระเบียบที่รัฐมนตรีว่าการกระทรวงการคลังกำหนดตามที่ประกาศเผยแพร่ในระบบเครือข่ายสารสนเทศของกรมบัญชีกลาง

๒.๕ ไม่เป็นบุคคลซึ่งถูกระงับชื่อไว้ในบัญชีรายชื่อผู้ทำงานและได้แจ้งเวียนชื่อให้เป็นผู้ทำงานของหน่วยงานของรัฐในระบบเครือข่ายสารสนเทศของกรมบัญชีกลาง ซึ่งรวมถึงนิติบุคคลที่ผู้ทำงานเป็นหุ้นส่วนผู้จัดการ กรรมการผู้จัดการ ผู้บริหาร ผู้มีอำนาจในการดำเนินงานในกิจการของนิติบุคคลนั้นด้วย

๒.๖ มีคุณสมบัติและไม่มีลักษณะต้องห้ามตามที่คณะกรรมการนโยบายการจัดซื้อจัดจ้าง และการบริหารพัสดุภาครัฐกำหนดในราชกิจจานุเบกษา

๒.๗ เป็นนิติบุคคลผู้มีอาชีพรับจ้างงานที่ประกวดราคาอิเล็กทรอนิกส์ดังกล่าว

๒.๘ ไม่เป็นผู้มีผลประโยชน์ร่วมกันกับผู้ยื่นข้อเสนอรายอื่นที่เข้ายื่นข้อเสนอให้แก่มหาวิทยาลัย ณ วันประกาศประกวดราคาอิเล็กทรอนิกส์ หรือไม่เป็นผู้กระทำการอันเป็นการขัดขวาง การแข่งขันอย่างเป็นธรรมในการประกวดราคาอิเล็กทรอนิกส์ครั้งนี้

๒.๙ ไม่เป็นผู้ได้รับเอกสิทธิ์หรือความคุ้มกัน ซึ่งอาจปฏิเสธไม่ยอมขึ้นศาลไทย เว้นแต่รัฐบาลของผู้ยื่นข้อเสนอได้มีคำสั่งให้สละเอกสิทธิ์และความคุ้มกันเช่นนั้น

๒.๑๐ ผู้ยื่นข้อเสนอต้องมีผลงานก่อสร้างประเภทเดียวกันกับผลงานที่ประกวดราคาจ้าง ก่อสร้างในวงเงินไม่น้อยกว่า ๑,๑๕๐,๐๐๐.๐๐ บาท (หนึ่งล้านหนึ่งแสนห้าหมื่นบาทถ้วน) เป็นผลงานสัญญาเดี่ยว และเป็นผลงานที่เป็นคู่สัญญาโดยตรงกับส่วนราชการหน่วยงานตามกฎหมายว่าด้วยระเบียบบริหารราชการส่วนท้องถิ่นรัฐวิสาหกิจ หรือหน่วยงานเอกชนที่มหาวิทยาลัยเชื่อถือ (กรณีผลงานของหน่วยงานเอกชนต้องสำเนาเอกสารการเสียภาษีพร้อมรับรองสำเนาถูกต้อง) โดยผู้ยื่นข้อเสนอจะต้องแนบสำเนาหนังสือรับรองผลงาน พร้อมสำเนาคู่สัญญาเดียวกันกับหนังสือรับรองผลงานมาพร้อมเอกสารการเสนอราคา

๒.๑๑ กิจการรวมค่าที่ยื่นข้อเสนอในรูปแบบของ "กิจการรวมค่า" ต้องมีคุณสมบัติดังนี้
กรณีที่ข้อตกลงระหว่างผู้เข้าร่วมค่างำหนดให้ผู้เข้าร่วมรายใดรายหนึ่งเป็นผู้เข้าร่วมค่าหลัก ข้อตกลงระหว่างผู้เข้าร่วมค่าจะต้องมีการกำหนดสัดส่วนหน้าที่และความรับผิดชอบในปริมาณงาน สิ่งของหรือมูลค่าตามสัญญาของผู้เข้าร่วมค่าหลักมากกว่าผู้เข้าร่วมรายอื่นทุกราย
กรณีที่ข้อตกลงระหว่างผู้เข้าร่วมค่างำหนดให้ผู้เข้าร่วมรายใดรายหนึ่งเป็นผู้เข้าร่วมค่าหลัก กิจการรวมค่านั้นต้องใช้ผลงานของผู้เข้าร่วมค่าหลักรายเดียวเป็นผลงานของกิจการรวมค่าที่ยื่นข้อเสนอ

สำหรับข้อตกลงระหว่างผู้เข้าร่วมค่าที่ไม่ได้กำหนดให้ผู้เข้าร่วมรายใดเป็นผู้เข้าร่วมค่าหลัก ผู้เข้าร่วมค่าทุกรายจะต้องมีคุณสมบัติครบถ้วนตามที่กำหนดไว้ในเอกสารเชิญชวน หรือหนังสือเชิญชวน

กรณีที่ข้อตกลงระหว่างผู้เข้าร่วมค่างำหนดให้มีการมอบหมายผู้เข้าร่วมรายใด

รายหนึ่งเป็นผู้ยื่นข้อเสนอ ในนามกิจการร่วมค้า การยื่นข้อเสนอดังกล่าวไม่ต้องมีหนังสือมอบอำนาจ

สำหรับข้อตกลงระหว่างผู้เข้าร่วมค้าที่ไม่ได้กำหนดให้ผู้เข้าร่วมค้ารายใดเป็นผู้ยื่นข้อเสนอ ผู้เข้าร่วมค้าทุกรายจะต้องลงลายมือชื่อในหนังสือมอบอำนาจให้ผู้เข้าร่วมค้ารายใดรายหนึ่งเป็นผู้ยื่นข้อเสนอ ในนามกิจการร่วมค้า

๒.๑๒ ผู้ยื่นข้อเสนอต้องลงทะเบียนที่มีข้อมูลถูกต้องครบถ้วนในระบบจัดซื้อจัดจ้างภาครัฐด้วย อิเล็กทรอนิกส์ (Electronic Government Procurement : e-GP) ของกรมบัญชีกลาง

๒.๑๓ ผู้ยื่นข้อเสนอต้องมีมูลค่าสุทธิของกิจการ ดังนี้

(๑) กรณีผู้ยื่นข้อเสนอเป็นนิติบุคคลที่จัดตั้งขึ้นตามกฎหมายไทยซึ่งได้จดทะเบียนเกินกว่า ๑ ปี ต้องมีมูลค่าสุทธิของกิจการ จากผลต่างระหว่างสินทรัพย์สุทธิหักด้วยหนี้สินสุทธิ ที่ปรากฏในงบแสดงฐานะการเงินที่มีการตรวจรับรองแล้ว ซึ่งจะต้องแสดงค่าเป็นบวก ๑ ปีสุดท้ายก่อนวันยื่นข้อเสนอ

(๒) กรณีผู้ยื่นข้อเสนอเป็นนิติบุคคลที่จัดตั้งขึ้นตามกฎหมายไทย ซึ่งยังไม่มีงบแสดงฐานะการเงินกับกรมพัฒนาธุรกิจการค้า ให้พิจารณาการกำหนดมูลค่าของทุนจดทะเบียน โดยผู้ยื่นข้อเสนอจะต้องมีทุนจดทะเบียนที่เรียกชำระมูลค่าหุ้นแล้ว ณ วันที่ยื่นข้อเสนอ ไม่ต่ำกว่า ๑ ล้านบาท

(๓) สำหรับการจัดซื้อจัดจ้างครั้งหนึ่งที่มีวงเงินเกิน ๕๐๐,๐๐๐ บาทขึ้นไป กรณีผู้ยื่นข้อเสนอเป็นบุคคลธรรมดา โดยพิจารณาจากหนังสือรับรองบัญชีเงินฝาก ไม่เกิน ๙๐ วันก่อนวันยื่นข้อเสนอ โดยต้องมีเงินฝากคงเหลือในบัญชีธนาคารเป็นมูลค่า ๑ ใน ๔ ของมูลค่างบประมาณของโครงการหรือรายการที่ยื่นข้อเสนอในแต่ละครั้ง และหากเป็นผู้ชนะการจัดซื้อจัดจ้างหรือเป็นผู้ได้รับการคัดเลือกจะต้องแสดงบัญชีเงินฝากที่มีมูลค่าดังกล่าวอีกครั้งหนึ่งในวันลงนามในสัญญา

(๔) กรณีที่ผู้ยื่นข้อเสนอไม่มีมูลค่าสุทธิของกิจการหรือทุนจดทะเบียน หรือมีแต่ไม่เพียงพอที่จะ เข้ายื่นข้อเสนอ ผู้ยื่นข้อเสนอสามารถขอวงเงินสินเชื่อ โดยต้องมีวงเงินสินเชื่อ ๑ ใน ๔ ของมูลค่างบประมาณของโครงการหรือรายการที่ยื่นข้อเสนอในครั้งนั้น (สินเชื่อที่ธนาคารภายในประเทศ หรือบริษัทเงินทุนหรือบริษัทเงินทุนหลักทรัพย์ที่ได้รับอนุญาตให้ประกอบกิจการเงินทุนเพื่อการพาณิชย์ และประกอบธุรกิจค้าประกันตามประกาศของธนาคารแห่งประเทศไทย ตามรายชื่อบริษัทเงินทุนที่ธนาคารแห่งประเทศไทยแจ้งเวียนให้ทราบ โดยพิจารณาจากยอดเงินรวมของวงเงินสินเชื่อที่สำนักงานใหญ่รับรอง หรือที่สำนักงานสาขารับรอง (กรณีได้รับมอบอำนาจจากสำนักงานใหญ่) ซึ่งออกให้แก่ผู้ยื่นข้อเสนอ นับถึงวันยื่นข้อเสนอไม่เกิน ๙๐ วัน)

(๕) กรณีตาม (๑) - (๔) ยกเว้นสำหรับกรณีดังต่อไปนี้

(๕.๑) กรณีที่ผู้ยื่นข้อเสนอเป็นหน่วยงานของรัฐ

(๕.๒) นิติบุคคลที่จัดตั้งขึ้นตามกฎหมายไทยที่อยู่ระหว่างการฟื้นฟูกิจการตามพระราชบัญญัติล้มละลาย (ฉบับที่ ๑๐) พ.ศ. ๒๕๖๑

(๕.๓) งานจ้างก่อสร้าง ที่กรมบัญชีกลางได้ขึ้นทะเบียนผู้ประกอบการงานก่อสร้างแล้ว และงานจ้างก่อสร้างที่หน่วยงานของรัฐได้มีการจัดทำบัญชีผู้ประกอบการงานก่อสร้างที่มีคุณสมบัติเบื้องต้นไว้แล้ว ก่อนวันที่พระราชบัญญัติการจัดซื้อจัดจ้างและการบริหารพัสดุภาครัฐมีผลใช้บังคับ

๓. หลักฐานการยื่นข้อเสนอ

ผู้ยื่นข้อเสนอจะต้องเสนอเอกสารหลักฐานยื่นมาพร้อมกับการเสนอราคาทางระบบจัดซื้อจัดจ้างภาครัฐด้วยอิเล็กทรอนิกส์ โดยแยกเป็น ๒ ส่วน คือ

๓.๑ ส่วนที่ ๑ อย่างน้อยต้องมีเอกสารดังต่อไปนี้

(๑) ในกรณีผู้ยื่นข้อเสนอเป็นนิติบุคคล

(ก) ห้างหุ้นส่วนสามัญหรือห้างหุ้นส่วนจำกัด ให้ยื่นสำเนาหนังสือรับรองการจดทะเบียนนิติบุคคล บัญชีรายชื่อหุ้นส่วนผู้จัดการ ผู้มีอำนาจควบคุม (ถ้ามี)

(ข) บริษัทจำกัดหรือบริษัทมหาชนจำกัด ให้ยื่นสำเนาหนังสือรับรองการจดทะเบียนนิติบุคคล หนังสือบริคณห์สนธิ บัญชีรายชื่อกรรมการผู้จัดการ ผู้มีอำนาจควบคุม (ถ้ามี) และบัญชีผู้ถือหุ้นรายใหญ่ (ถ้ามี)

(๒) ในกรณีผู้ยื่นข้อเสนอเป็นบุคคลธรรมดาหรือคณะบุคคลที่มีใช้นิติบุคคล ให้ยื่นสำเนาบัตรประจำตัวประชาชนของผู้ยื่น ข้อเสนอข้อตกลงที่แสดงถึงการเข้าเป็นหุ้นส่วน (ถ้ามี) สำเนาบัตรประจำตัวประชาชนของผู้เป็นหุ้นส่วน หรือสำเนาหนังสือเดินทางของผู้เป็นหุ้นส่วนที่มีได้ถือสัญชาติไทย

(๓) ในกรณีผู้ยื่นข้อเสนอเป็นผู้ยื่นข้อเสนอร่วมกันในฐานะเป็นผู้ร่วมค้า ให้ยื่นสำเนาสัญญาของการเข้าร่วมค้า และเอกสารตามที่ระบุไว้ใน (๑) หรือ (๒) ของผู้ร่วมค้า แล้วแต่กรณี

(๔) ผู้ยื่นข้อเสนอต้องแสดงหลักฐานเกี่ยวกับมูลค่าสุทธิของกิจการ ดังนี้

(๔.๑) ในกรณีผู้ยื่นข้อเสนอเป็นนิติบุคคล ให้ยื่นงบแสดงฐานะการเงินที่มีการรับรองแล้ว ๑ ปีสุดท้ายก่อนวันยื่นข้อเสนอ โดยให้ยื่นขณะเข้าเสนอราคา

(๔.๒) ในกรณีผู้ยื่นข้อเสนอเป็นบุคคลธรรมดา ให้ยื่นหนังสือรับรองบัญชีเงินฝาก ไม่เกิน ๙๐ วัน ก่อนวันยื่นข้อเสนอ โดยให้ยื่นขณะเข้าเสนอราคา และจะต้องแสดงหนังสือรับรองบัญชีเงินฝากที่มีมูลค่าดังกล่าวอีกครั้งหนึ่งในวันลงนามในสัญญา

(๔.๓) กรณีที่ผู้ยื่นข้อเสนอไม่มีมูลค่าสุทธิของกิจการและทุนจดทะเบียน หรือมีแต่ไม่เพียงพอที่จะเข้ายื่นข้อเสนอ ให้ยื่นสำเนาหนังสือรับรองวงเงินสินเชื่อ (สินเชื่อที่ธนาคารภายในประเทศหรือบริษัทเงินทุนหรือบริษัทเงินทุนหลักทรัพย์ที่ได้รับอนุญาตให้ประกอบกิจการเงินทุนเพื่อการพาณิชย์และประกอบธุรกิจค้าประกัน ตามประกาศของธนาคารแห่งประเทศไทย ตามรายชื่อบริษัทเงินทุนที่ธนาคารแห่งประเทศไทยแจ้งเวียนให้ทราบ โดยพิจารณาจากยอดเงินรวมของวงเงินสินเชื่อที่สำนักงานใหญ่รับรองหรือที่สำนักงานสาขารับรอง (กรณีได้รับมอบอำนาจจากสำนักงานใหญ่) ซึ่งออกให้แก่ผู้ยื่นข้อเสนอ นับถึงวันยื่นข้อเสนอไม่เกิน ๙๐ วัน)

(๕) สำเนาใบทะเบียนพาณิชย์ สำเนาใบทะเบียนภาษีมูลค่าเพิ่ม (ถ้ามี)

(๖) บัญชีเอกสารส่วนที่ ๑ ทั้งหมดที่ได้ยื่นพร้อมกับการเสนอราคาทางระบบจัดซื้อจัดจ้างภาครัฐด้วยอิเล็กทรอนิกส์ ตามแบบในข้อ ๑.๗ (๑) โดยไม่ต้องแนบในรูปแบบ PDF File (Portable Document Format)

ทั้งนี้ เมื่อผู้ยื่นข้อเสนอดำเนินการแนบไฟล์เอกสารตามบัญชีเอกสารส่วนที่

๑ ครบถ้วน ถูกต้องแล้ว ระบบจัดซื้อจัดจ้างภาครัฐด้วยอิเล็กทรอนิกส์จะสร้างบัญชีเอกสารส่วนที่ ๑ ตามแบบ
ในข้อ ๑.๗ (๑) ให้โดยผู้ยื่นข้อเสนอไม่ต้องแนบบัญชีเอกสารส่วนที่ ๑ ดังกล่าวในรูปแบบ PDF File (Portable
Document Format)

๓.๒ ส่วนที่ ๒ อย่างน้อยต้องมีเอกสารดังต่อไปนี้

(๑) ในกรณีที่ผู้ยื่นข้อเสนอมอบอำนาจให้บุคคลอื่นกระทำการแทนให้แนบ
หนังสือมอบอำนาจซึ่งติดอากรแสตมป์ตามกฎหมาย โดยมีหลักฐานแสดงตัวตนของผู้มอบอำนาจและผู้รับ
มอบอำนาจ ทั้งนี้หากผู้รับมอบอำนาจเป็นบุคคลธรรมดาต้องเป็นผู้ที่บรรลุนิติภาวะตามกฎหมายแล้วเท่านั้น

(๒) สำเนาหนังสือรับรองผลงานก่อสร้าง และสำเนาคู่สัญญาเดียวกันกับ
หนังสือรับรองผลงาน พร้อมทั้งรับรองสำเนาถูกต้อง

(๓) สำเนาใบขึ้นทะเบียนผู้ประกอบการวิสาหกิจขนาดกลางและขนาดย่อม
(SMEs) (ถ้ามี)

(๔) บัญชีเอกสารส่วนที่ ๒ ทั้งหมดที่ได้ยื่นพร้อมกับการเสนอราคาทางระบบจัด
ซื้อจัดจ้างภาครัฐด้วยอิเล็กทรอนิกส์ตามแบบในข้อ ๑.๗ (๒) โดยไม่ต้องแนบในรูปแบบ PDF File (Portable
Document Format)

ทั้งนี้ เมื่อผู้ยื่นข้อเสนอดำเนินการแนบไฟล์เอกสารตามบัญชีเอกสารส่วนที่ ๒
ครบถ้วน ถูกต้องแล้ว ระบบจัดซื้อจัดจ้างภาครัฐด้วยอิเล็กทรอนิกส์จะสร้างบัญชีเอกสารส่วนที่ ๒ ตามแบบใน
ข้อ ๑.๗ (๒) ให้โดยผู้ยื่นข้อเสนอไม่ต้องแนบบัญชีเอกสารส่วนที่ ๒ ดังกล่าวในรูปแบบ PDF File (Portable
Document Format)

๔. การเสนอราคา

๔.๑ ผู้ยื่นข้อเสนอต้องยื่นข้อเสนอ และเสนอราคาทางระบบจัดซื้อจัดจ้างภาครัฐด้วย
อิเล็กทรอนิกส์ตามที่กำหนดไว้ในเอกสารประกวดราคาอิเล็กทรอนิกส์นี้ โดยไม่มีเงื่อนไขใดๆ ทั้งสิ้น และจะต้อง
กรอกข้อความให้ถูกต้องครบถ้วน พร้อมทั้งหลักฐานแสดงตัวตนและทำการยืนยันตัวตนของผู้ยื่นข้อเสนอ โดย
ไม่ต้องแนบบใบเสนอราคาในรูปแบบ PDF File (Portable Document Format)

๔.๒ ให้ผู้ยื่นข้อเสนอกรอกรายละเอียดการเสนอราคาในใบเสนอราคาตามแบบ
เอกสารประกวดราคาจ้างก่อสร้างด้วยวิธีประกวดราคาอิเล็กทรอนิกส์ (e-bidding) ข้อ ๑.๒ ให้ครบถ้วน
โดยไม่ต้องยื่น ใบแจ้งปริมาณงานและราคาและใบบัญชีรายการก่อสร้าง ในรูปแบบ PDF File (Portable
Document Format)

ในการเสนอราคาให้เสนอราคาเป็นเงินบาทและเสนอราคาได้เพียงครั้งเดียวและ
ราคาเดียว โดยเสนอราคารวม หรือราคาต่อหน่วย หรือราคาต่อรายการ ตามเงื่อนไขที่ระบุไว้ท้ายใบเสนอราคา
ให้ถูกต้อง ทั้งนี้ ราคารวมที่เสนอจะต้องตรงกันทั้งตัวเลขและตัวหนังสือ ถ้าตัวเลขและตัวหนังสือไม่ตรงกัน ให้
ถือตัวหนังสือเป็นสำคัญ โดยคิดราคารวมทั้งสิ้นซึ่งรวมค่าภาษีมูลค่าเพิ่ม ภาษีอากรอื่น และค่าใช้จ่ายที่พึง
แล้ว

ราคาที่เสนอจะต้องเสนอกำหนดยื่นราคาไม่น้อยกว่า ๙๐ วัน ตั้งแต่วันเสนอราคาโดยภายในกำหนดยื่นราคา ผู้ยื่นข้อเสนอต้องรับผิดชอบราคาที่ตนได้เสนอไว้และจะถอนการเสนอราคาไม่ได้

๔.๓ ผู้ยื่นข้อเสนอจะต้องเสนอกำหนดเวลาดำเนินการก่อสร้างแล้วเสร็จไม่เกิน ๑๒๐ วัน นับถัดจากวันลงนามในสัญญาจ้าง หรือวันที่ได้รับหนังสือแจ้งจาก มหาวิทยาลัย ให้เริ่มทำงาน

๔.๔ ก่อนเสนอราคา ผู้ยื่นข้อเสนอควรตรวจสอบร่างสัญญา ร่างรายละเอียดขอบเขตของงานทั้งโครงการ (Terms of Reference : TOR) ให้ถี่ถ้วนและเข้าใจเอกสารประกวดราคาจากอิเล็กทรอนิกส์ทั้งหมดเสียก่อนที่จะตกลงยื่นข้อเสนอตามเงื่อนไขในเอกสารประกวดราคาจากอิเล็กทรอนิกส์

๔.๕ ผู้ยื่นข้อเสนอจะต้องยื่นข้อเสนอและเสนอราคาทางระบบจัดซื้อจัดจ้างภาครัฐด้วย อิเล็กทรอนิกส์ในวันที่ ๒๕ สิงหาคม ๒๕๖๖ ระหว่างเวลา ๑๓.๐๐ น. ถึง ๑๖.๐๐ น. และเวลาในการเสนอราคาให้ถือตามเวลาของระบบจัดซื้อจัดจ้างภาครัฐด้วยอิเล็กทรอนิกส์เป็นเกณฑ์

เมื่อพ้นกำหนดเวลายื่นข้อเสนอและเสนอราคาแล้ว จะไม่รับเอกสารการยื่นข้อเสนอ และการเสนอราคาใดๆ โดยเด็ดขาด

๔.๖ ผู้ยื่นข้อเสนอต้องจัดทำเอกสารสำหรับใช้ในการเสนอราคาในรูปแบบไฟล์เอกสาร ประเภท PDF File (Portable Document Format) โดยผู้ยื่นข้อเสนอต้องเป็นผู้รับผิดชอบตรวจสอบความครบถ้วน ถูกต้อง และชัดเจนของเอกสาร PDF File ก่อนที่จะยืนยันการเสนอราคา แล้วจึงส่งข้อมูล (Upload) เพื่อเป็นการเสนอราคาให้แก่มหาวิทยาลัย ผ่านทางระบบจัดซื้อจัดจ้างภาครัฐด้วยอิเล็กทรอนิกส์

๔.๗ คณะกรรมการพิจารณาผลการประกวดราคาอิเล็กทรอนิกส์จะดำเนินการตรวจสอบ คุณสมบัติของผู้ยื่นข้อเสนอแต่ละรายว่า เป็นผู้ยื่นข้อเสนอที่มีผลประโยชน์ร่วมกันกับผู้ยื่นเสนอรายอื่นตามข้อ ๑.๖ (๑) หรือไม่ หากปรากฏว่าผู้ยื่นเสนอรายใดเป็นผู้ยื่นข้อเสนอที่มีผลประโยชน์ร่วมกันกับผู้ยื่นเสนอรายอื่น คณะกรรมการฯ จะตัดรายชื่อผู้ยื่นเสนอราคาที่มีผลประโยชน์ร่วมกันนั้นออกจากการเป็นผู้ยื่นข้อเสนอ

หากปรากฏต่อคณะกรรมการพิจารณาผลการประกวดราคาอิเล็กทรอนิกส์ว่า ก่อนหรือในขณะที่มีการพิจารณาข้อเสนอ มีผู้ยื่นเสนอรายใดกระทำการอันเป็นการขัดขวางการแข่งขันอย่างเป็นธรรมตาม ข้อ ๑.๖ (๒) และคณะกรรมการฯ เชื่อว่ามีการกระทำอันเป็นการขัดขวางการแข่งขันอย่างเป็นธรรม คณะกรรมการฯ จะตัดรายชื่อผู้ยื่นเสนอรายนั้นออกจากการเป็นผู้ยื่นข้อเสนอ และมหาวิทยาลัย จะพิจารณาลงโทษผู้ยื่นเสนอดังกล่าวเป็นผู้ที่งาน เว้นแต่ มหาวิทยาลัย จะพิจารณาเห็นว่า ผู้ยื่นเสนอรายนั้น มิใช่เป็นผู้ริเริ่มให้มีการกระทำดังกล่าวและได้ให้ความร่วมมือเป็นประโยชน์ต่อการพิจารณาของมหาวิทยาลัย

๔.๘ ผู้ยื่นข้อเสนอจะต้องปฏิบัติ ดังนี้

(๑) ปฏิบัติตามเงื่อนไขที่ระบุไว้ในเอกสารประกวดราคาอิเล็กทรอนิกส์

(๒) ราคาที่เสนอจะต้องเป็นราคาที่รวมภาษีมูลค่าเพิ่ม และภาษีอื่นๆ (ถ้ามี)

รวมค่าใช้จ่ายที่ส่งไปเรียบร้อยแล้ว

(๓) ผู้ยื่นข้อเสนอจะต้องลงทะเบียนเพื่อเข้าสู่กระบวนการเสนอราคา ตามวัน เวลา ที่กำหนด

(๔) ผู้ยื่นข้อเสนอจะถอนการเสนอราคาที่เสนอแล้วไม่ได้

(๕) ผู้ยื่นข้อเสนอต้องศึกษาและทำความเข้าใจในระบบและวิธีการเสนอราคา ด้วยวิธีประกวดราคาอิเล็กทรอนิกส์ ของกรมบัญชีกลางที่แสดงไว้ในเว็บไซต์ www.gprocurement.go.th

๔.๙ คู่สัญญาต้องจัดทำแผนการทำงานมาให้ภายใน ๖๐ วัน นับถัดจากวันลงนามในสัญญา โดยจัดทำแผนการทำงานตามเอกสารแนบท้ายเอกสารประกวดราคาอิเล็กทรอนิกส์ เว้นแต่เป็นกรณีสัญญาที่มีวงเงินไม่เกิน ๕๐๐,๐๐๐ บาท ทั้งนี้ แผนการทำงานให้ถือเป็นเอกสารส่วนหนึ่งของสัญญา

๔.๑๐ ผู้ยื่นข้อเสนอที่เป็นผู้ชนะการเสนอราคาต้องจัดทำแผนการใช้พัสดุที่ผลิตในประเทศและแผนการใช้เหล็กที่ผลิตในประเทศ โดยยื่นให้หน่วยงานของรัฐภายใน ๖๐ วัน นับถัดจากวันลงนามในสัญญา

๕. หลักเกณฑ์และสิทธิในการพิจารณา

๕.๑ การพิจารณาผลการยื่นข้อเสนอประกวดราคาอิเล็กทรอนิกส์ครั้งนี้ มหาวิทยาลัย จะพิจารณาตัดสินโดยใช้หลักเกณฑ์ ราคา

๕.๒ การพิจารณาผู้ชนะการยื่นข้อเสนอ กรณีใช้หลักเกณฑ์ราคาในการพิจารณาผู้ชนะการยื่นข้อเสนอ มหาวิทยาลัย จะพิจารณาจาก ราคาต่อรายการ

๕.๓ หากผู้ยื่นข้อเสนอรายใดมีคุณสมบัติไม่ถูกต้องตามข้อ ๒ หรือยื่นหลักฐานการยื่นข้อเสนอไม่ถูกต้อง หรือไม่ครบถ้วนตามข้อ ๓ หรือยื่นข้อเสนอไม่ถูกต้องตามข้อ ๔ แล้ว คณะกรรมการพิจารณาผล การประกวดราคาอิเล็กทรอนิกส์จะไม่รับพิจารณาข้อเสนอของผู้ยื่นข้อเสนอรายนั้น เว้นแต่ ผู้ยื่นข้อเสนอรายใดเสนอเอกสารทางเทคนิคหรือรายละเอียดคุณลักษณะเฉพาะของพัสดุที่จะจ้างไม่ครบถ้วน หรือเสนอรายละเอียดแตกต่างไปจากเงื่อนไขที่มหาวิทยาลัยกำหนดไว้ในประกาศและเอกสารประกวดราคาอิเล็กทรอนิกส์ ในส่วนที่มีใช้สาระสำคัญและความต่างนั้น ไม่มีผลทำให้เกิดการได้เปรียบเสียเปรียบ ต่อผู้ยื่นข้อเสนอรายอื่น หรือเป็นการผิดพลาดเล็กน้อย คณะกรรมการฯ อาจพิจารณาผ่อนปรนการตัดสินสิทธิ ผู้ยื่นข้อเสนอรายนั้น

๕.๔ มหาวิทยาลัยสงวนสิทธิ์ไม่พิจารณาข้อเสนอของผู้ยื่นข้อเสนอโดยไม่มีการผ่อนผัน ในกรณีดังต่อไปนี้

(๑) ไม่กรอกชื่อผู้ยื่นข้อเสนอในการเสนอราคาทางระบบจัดซื้อจัดจ้าง ด้วยอิเล็กทรอนิกส์

(๒) เสนอรายละเอียดแตกต่างไปจากเงื่อนไขที่กำหนดในเอกสารประกวดราคา อิเล็กทรอนิกส์ที่ใช้สาระสำคัญ หรือมีผลทำให้เกิดความได้เปรียบเสียเปรียบแก่ผู้ยื่นข้อเสนอรายอื่น

๕.๕ ในการตัดสินใจการประกวดราคาอิเล็กทรอนิกส์หรือในการทำสัญญา คณะกรรมการพิจารณาผลการประกวดราคาอิเล็กทรอนิกส์หรือมหาวิทยาลัย มีสิทธิให้ผู้ยื่นข้อเสนอชี้แจงข้อเท็จจริงเพิ่มเติมได้ มหาวิทยาลัยมีสิทธิที่จะไม่รับข้อเสนอ ไม่รับราคา หรือไม่ทำสัญญา หากข้อเท็จจริงดังกล่าวไม่เหมาะสมหรือไม่ถูกต้อง

๕.๖ มหาวิทยาลัยทรงไว้ซึ่งสิทธิที่จะไม่รับราคาต่ำสุด หรือราคาหนึ่งราคาใด หรือราคา ที่เสนอทั้งหมดก็ได้ และอาจพิจารณาเลือกจ้างในจำนวน หรือขนาด หรือเฉพาะรายการหนึ่งรายการใด หรือ อาจจะยกเลิก การประกวดราคาอิเล็กทรอนิกส์โดยไม่พิจารณาจัดจ้างเลยก็ได้ สุดแต่จะพิจารณา ทั้งนี้ เพื่อ ประโยชน์ของทางราชการเป็นสำคัญ และให้ถือว่าการตัดสินใจของ มหาวิทยาลัยเป็นเด็ดขาด ผู้ยื่นข้อเสนอจะ เรียกร้องค่าใช้จ่าย หรือค่าเสียหายใดๆ มิได้ รวมทั้ง มหาวิทยาลัยจะพิจารณายกเลิกการประกวดราคา อิเล็กทรอนิกส์และลงโทษผู้ยื่นข้อเสนอเป็นผู้ทำงาน ไม่ว่าจะเป็นผู้ยื่นข้อเสนอที่ได้รับการคัดเลือกหรือไม่ก็ตาม หากมีเหตุที่เชื่อถือได้ว่ายื่นข้อเสนอกระทำการโดยไม่สุจริต เช่น การเสนอเอกสารอันเป็นเท็จ หรือใช้ชื่อ บุคคลธรรมดา หรือนิติบุคคลอื่นมาเสนอราคาแทน เป็นต้น

ในกรณีที่ผู้ยื่นข้อเสนอรายที่เสนอราคาต่ำสุด เสนอราคาต่ำจนคาดหมายได้ว่าไม่อาจ ดำเนินงานตามเอกสารประกวดราคาอิเล็กทรอนิกส์ได้ คณะกรรมการพิจารณาผลการประกวดราคา อิเล็กทรอนิกส์หรือมหาวิทยาลัย จะให้ผู้ยื่นข้อเสนออื่นชี้แจงและแสดงหลักฐานที่ทำให้เชื่อได้ว่า ผู้ยื่นข้อเสนอ สามารถดำเนินงานตามเอกสารประกวดราคาอิเล็กทรอนิกส์ให้เสร็จสมบูรณ์ หากคำชี้แจงไม่เป็นที่รับฟังได้ มหาวิทยาลัย มีสิทธิที่จะไม่รับข้อเสนอหรือไม่รับราคาของผู้ยื่นข้อเสนอรายนั้น ทั้งนี้ ผู้ยื่นข้อเสนอดังกล่าวไม่มี สิทธิเรียกร้องค่าใช้จ่ายหรือค่าเสียหายใดๆ จากมหาวิทยาลัย

๕.๗ ก่อนลงนามในสัญญา มหาวิทยาลัย อาจประกาศยกเลิกการประกวดราคา อิเล็กทรอนิกส์ หากปรากฏว่ามีการกระทำที่เข้าลักษณะผู้ยื่นข้อเสนอที่ชนะการประกวดราคาหรือที่ได้รับการ คัดเลือกมีผลประโยชน์ร่วมกัน หรือมีส่วนได้เสียกับผู้ยื่นข้อเสนอรายอื่น หรือขัดขวางการแข่งขันอย่างเป็น ธรรม หรือสมยอมกันกับผู้ยื่นข้อเสนอรายอื่น หรือเจ้าหน้าที่ในการเสนอราคา หรือสื่อว่ากระทำการทุจริตอื่นใด ในการเสนอราคา

๕.๘ หากผู้ยื่นข้อเสนอซึ่งเป็นผู้ประกอบการ SMEs เสนอราคาสูงกว่าราคาต่ำสุดของ ผู้ยื่นข้อเสนอรายอื่นที่ไม่เกินร้อยละ ๑๐ ให้หน่วยงานของรัฐจัดซื้อจัดจ้างกับผู้ประกอบการ SMEs ดังกล่าว โดยจัดเรียงลำดับผู้ยื่นข้อเสนอซึ่งเป็นผู้ประกอบการ SMEs ซึ่งเสนอราคาสูงกว่าราคาต่ำสุดของผู้ยื่นข้อเสนอ รายอื่นไม่เกินร้อยละ ๑๐ ที่จะเรียกมาทำสัญญาไม่เกิน ๓ ราย

ผู้ยื่นข้อเสนอที่เป็นกิจการร่วมค้าที่จะได้สิทธิตามวรรคหนึ่ง ผู้เข้าร่วมค้าทุกราย จะต้องเป็นผู้ประกอบการ SMEs

ทั้งนี้ ผู้ประกอบการ SMEs ที่ได้แต้มต่อด้านราคาตามวรรคหนึ่ง จะต้องมิ ่วเงินสัญญาสะสมตามปีปฏิทินรวมกับราคาที่เสนอในครั้งแล้ว มีมูลค่ารวมกันไม่เกินมูลค่าของรายได้ตาม ขนาดที่ขึ้นทะเบียนไว้กับ สสว.

๕.๘ หากผู้ยื่นข้อเสนอซึ่งมิใช่ผู้ประกอบการ SMEs แต่เป็นบุคคลธรรมดาที่ถือสัญชาติไทยหรือนิติบุคคลที่จัดตั้งขึ้นตามกฎหมายไทยเสนอราคาสูงกว่าราคาต่ำสุดของผู้ยื่นข้อเสนอซึ่งเป็นบุคคลธรรมดาที่มีได้ถือสัญชาติไทยหรือนิติบุคคลที่จัดตั้งขึ้นตามกฎหมายของต่างประเทศไม่เกินร้อยละ ๓ ให้จัดซื้อจัดจ้างกับบุคคลธรรมดาที่ถือสัญชาติไทยหรือนิติบุคคลที่จัดตั้งขึ้นตามกฎหมายไทยดังกล่าว
ผู้ยื่นข้อเสนอที่เป็นกิจการร่วมค้าที่จะได้สิทธิตามวรรคหนึ่ง ผู้เข้าร่วมค้าทุกรายจะต้องเป็นบุคคลธรรมดาที่ถือสัญชาติไทยหรือนิติบุคคลที่จัดตั้งขึ้นตามกฎหมายไทย

๖. การทำสัญญาจ้างก่อสร้าง

ผู้ชนะการประกวดราคาอิเล็กทรอนิกส์จะต้องทำสัญญาจ้างตามแบบสัญญา ดังระบุในข้อ ๑.๓ หรือทำข้อตกลงเป็นหนังสือกับมหาวิทยาลัย ภายใน ๕ วัน นับถัดจากวันที่ได้รับแจ้ง และจะต้องวางหลักประกันสัญญาเป็นจำนวนเงินเท่ากับร้อยละ ๕ ของราคาค่าจ้างที่ประกวดราคาอิเล็กทรอนิกส์ ให้มหาวิทยาลัยยึดถือไว้ในขณะทำสัญญาโดยใช้หลักประกันอย่างหนึ่งอย่างใด ดังต่อไปนี้

๖.๑ เงินสด

๖.๒ เช็คหรือตราพท์ที่ธนาคารเซ็นสั่งจ่าย ซึ่งเป็นเช็คหรือตราพท์ลงวันที่ที่ใช้เช็คหรือตราพท์นั้น ชำระต่อเจ้าหน้าที่ในวันทำสัญญา หรือก่อนวันนั้นไม่เกิน ๓ วันทำการ

๖.๓ หนังสือค้ำประกันของธนาคารภายในประเทศ ตามตัวอย่างที่คณะกรรมการนโยบายกำหนด ดังระบุในข้อ ๑.๔ (๒) หรือจะเป็นหนังสือค้ำประกันอิเล็กทรอนิกส์ตามวิธีการที่กรมบัญชีกลางกำหนด

๖.๔ หนังสือค้ำประกันของบริษัทเงินทุน หรือบริษัทเงินทุนหลักทรัพย์ที่ได้รับอนุญาตให้ประกอบกิจการเงินทุนเพื่อการพาณิชย์และประกอบธุรกิจค้ำประกันตามประกาศของธนาคารแห่งประเทศไทย ตามรายชื่อบริษัทเงินทุนที่ธนาคารแห่งประเทศไทยแจ้งเวียนให้ทราบ โดยอนุโลมให้ใช้ตามตัวอย่างหนังสือค้ำประกันของธนาคารที่คณะกรรมการนโยบายกำหนด ดังระบุในข้อ ๑.๔ (๒)

๖.๕ พันธบัตรรัฐบาลไทย

หลักประกันนี้จะคืนให้ โดยไม่มีดอกเบี้ยภายใน ๑๕ วันนับถัดจากวันที่ผู้ชนะการประกวดราคาอิเล็กทรอนิกส์ (ผู้รับจ้าง) พ้นจากข้อผูกพันตามสัญญาจ้างแล้ว

๗. ค่าจ้างและการจ่ายเงิน

มหาวิทยาลัยจะจ่ายค่าจ้างซึ่งได้รวมภาษีมูลค่าเพิ่มตลอดจนภาษีอากรอื่น ๆ และค่าใช้จ่ายทั้งปวงแล้วให้แก่ผู้ยื่นข้อเสนอที่ได้รับการคัดเลือกให้เป็นผู้รับจ้าง เมื่อผู้รับจ้างได้ส่งมอบสิ่งของได้ครบถ้วนตามสัญญาซื้อขายหรือข้อตกลงเป็นหนังสือ และมหาวิทยาลัยได้ตรวจรับมอบงานจ้างเรียบร้อยแล้ว

๘. อัตราค่าปรับ

ค่าปรับตามสัญญาจ้างแนบท้ายเอกสารประกวดราคาอิเล็กทรอนิกส์นี้ หรือข้อตกลงจ้างเป็นหนังสือจะกำหนด ดังนี้

๘.๑ กรณีที่ผู้รับจ้างนำงานที่รับจ้างไปจ้างช่วงให้ผู้อื่นทำอีกทอดหนึ่งโดยไม่ได้รับอนุญาตจากมหาวิทยาลัย จะกำหนดค่าปรับสำหรับการฝ่าฝืนดังกล่าวเป็นจำนวนร้อยละ ๑๐.๐๐ ของวงเงินของงานจ้างช่วงนั้น

๘.๒ กรณีที่ผู้รับจ้างปฏิบัติผิดสัญญาจ้างก่อสร้าง นอกเหนือจากข้อ ๘.๑ จะกำหนดค่าปรับเป็นรายวันเป็นจำนวนเงินตายตัวในอัตราร้อยละ ๐.๑๐ ของราคางานจ้าง

๙. การรับประกันความชำรุดบกพร่อง

ผู้ชนะการประกวดราคาอิเล็กทรอนิกส์ซึ่งได้ทำสัญญาจ้าง ตามแบบ ดังระบุในข้อ ๑.๓ หรือข้อตกลงจ้างเป็นหนังสือแล้วแต่กรณี จะต้องรับประกันความชำรุดบกพร่องของงานจ้างที่เกิดขึ้นภายในระยะเวลา ไม่น้อยกว่า ๒ ปี นับถัดจากวันที่มหาวิทยาลัยได้รับมอบงาน โดยต้องบริหารจัดการซ่อมแซมแก้ไขให้ใช้การได้ดีดังเดิมภายใน ๗ วัน นับถัดจากวันที่ได้รับแจ้งความชำรุดบกพร่อง

๑๐. ข้อสงวนสิทธิในการยื่นข้อเสนอและอื่น ๆ

๑๐.๑ เงินค่าจ้างสำหรับงานจ้างครั้งนี้ ได้มาจากงบประมาณรายได้ ประจำปี ๒๕๖๖ การลงนามในสัญญาจะกระทำต่อเมื่อ มหาวิทยาลัยได้รับอนุมัติเงิน ค่าก่อสร้างจากงบประมาณรายได้ ประจำปี ๒๕๖๖

๑๐.๒ เมื่อมหาวิทยาลัยได้คัดเลือกผู้ยื่นข้อเสนอรายใดให้เป็นผู้รับจ้าง และได้ตกลงจ้าง ตามการประกวดราคาอิเล็กทรอนิกส์แล้ว ถ้าผู้รับจ้างจะต้องส่งหรือนำสิ่งของมาเพื่องานจ้างดังกล่าวเข้ามาจากต่างประเทศ และของนั้นต้องนำเข้ามาโดยทางเรือในเส้นทางที่มีเรือไทยเดินอยู่ และสามารถให้บริการรับขนได้ตามที่รัฐมนตรีว่าการกระทรวงคมนาคมประกาศกำหนด ผู้ยื่นข้อเสนอซึ่งเป็นผู้รับจ้างจะต้องปฏิบัติตามกฎหมายว่าด้วยการส่งเสริมการพาณิชย์นาวี ดังนี้

(๑) แจ้งการส่งหรือนำสิ่งของดังกล่าวเข้ามาจากต่างประเทศต่อกรมเจ้าท่า ภายใน ๗ วัน นับตั้งแต่วันที่ผู้รับจ้างส่งหรือซื้อของจากต่างประเทศ เว้นแต่เป็นของที่รัฐมนตรีว่าการกระทรวงคมนาคมประกาศยกเว้นให้บรรทุกโดยเรืออื่นได้

(๒) จัดการให้สิ่งของดังกล่าวบรรทุกโดยเรือไทย หรือเรือที่มีสิทธิเช่นเดียวกับเรือไทยจากต่างประเทศมายังประเทศไทย เว้นแต่จะได้รับอนุญาตจากกรมเจ้าท่า ให้บรรทุกสิ่งของนั้น โดยเรืออื่น ที่มีใช้เรือไทย ซึ่งจะต้องได้รับอนุญาตเช่นนั้นก่อนบรรทุกของลงเรืออื่น หรือเป็นของที่รัฐมนตรีว่าการกระทรวงคมนาคมประกาศยกเว้นให้บรรทุกโดยเรืออื่น

(๓) ในกรณีที่ไม่ปฏิบัติตาม (๑) หรือ (๒) ผู้รับจ้างจะต้องรับผิดชอบตามกฎหมายว่าด้วยการส่งเสริมการพาณิชย์นาวี

๑๐.๓ ผู้ยื่นข้อเสนอซึ่งมหาวิทยาลัยได้คัดเลือกแล้ว ไม่ไปทำสัญญาหรือข้อตกลงจ้าง เป็นหนังสือภายในเวลาที่กำหนดดังระบุไว้ในข้อ ๗ มหาวิทยาลัยจะริบหลักประกันการยื่นข้อเสนอ หรือเรียก ร้องจากผู้ออกหนังสือค้ำประกัน การยื่นข้อเสนอทันที และอาจพิจารณาเรียกร้องให้ชดใช้ความเสียหายอื่น (ถ้า มี) รวมทั้งจะพิจารณาให้เป็นผู้ทำงาน ตามระเบียบกระทรวงการคลังว่าด้วยการจัดซื้อจัดจ้างและการบริหารพัสดุภาครัฐ

๑๐.๔ มหาวิทยาลัยสงวนสิทธิ์ที่จะแก้ไขเพิ่มเติมเงื่อนไข หรือข้อกำหนดในแบบสัญญา หรือข้อตกลงจ้างเป็นหนังสือให้เป็นไปตามความเห็นของสำนักงานอัยการสูงสุด (ถ้ามี)

๑๐.๕ ในกรณีที่เอกสารแนบท้ายเอกสารประกวดราคาอิเล็กทรอนิกส์นี้ มีความขัดหรือแย้งกันผู้ยื่นข้อเสนอจะต้องปฏิบัติตามคำวินิจฉัยของมหาวิทยาลัย คำวินิจฉัยดังกล่าวให้ถือเป็นที่สุด และ ผู้ยื่นข้อเสนอไม่มีสิทธิเรียกร้องค่าใช้จ่ายใดๆ เพิ่มเติม

๑๐.๖ มหาวิทยาลัย อาจประกาศยกเลิกการจัดจ้างในกรณีต่อไปนี้ได้ โดยที่ผู้ยื่นข้อเสนอจะเรียกร้องค่าเสียหายใดๆ จากมหาวิทยาลัยไม่ได้

(๑) มหาวิทยาลัยไม่ได้รับการจัดสรรเงินที่จะใช้ในการจัดจ้างหรือได้รับจัดสรร แต่ไม่เพียงพอที่จะทำการจัดจ้างครั้งนี้ต่อไป

(๒) มีการกระทำที่เข้าลักษณะผู้ยื่นข้อเสนอที่ชนะการจัดจ้างหรือที่ได้รับการคัดเลือกมีผลประโยชน์ร่วมกัน หรือมีส่วนได้เสียกับผู้ยื่นข้อเสนอรายอื่น หรือขัดขวางการแข่งขันอย่างเป็นธรรมหรือสมยอมกันกับผู้ยื่นข้อเสนอรายอื่น หรือเจ้าหน้าที่ในการเสนอราคา หรือสื่อว่ากระทำการทุจริตอื่นใดในการเสนอราคา

(๓) การทำการจัดจ้างครั้งนี้ต่อไปอาจก่อให้เกิดความเสียหายแก่มหาวิทยาลัย หรือกระทบต่อประโยชน์สาธารณะ

(๔) กรณีอื่นในทำนองเดียวกับ (๑) (๒) หรือ (๓) ตามที่กำหนดในกฎกระทรวง ซึ่งออกตามความในกฎหมายว่าด้วยการจัดซื้อจัดจ้างและการบริหารพัสดุภาครัฐ

๑๑. การปรับราคาค่างานก่อสร้าง

การปรับราคาค่างานก่อสร้างตามสูตรการปรับราคาดังระบุในข้อ ๑.๕ จะนำมาใช้ในกรณีที่ ค่างานก่อสร้างลดลงหรือเพิ่มขึ้น โดยวิธีการต่อไปนี้

ตามเงื่อนไข หลักเกณฑ์ สูตรและวิธีคำนวณที่ใช้กับสัญญาแบบปรับราคาได้ตามมติ คณะรัฐมนตรีเมื่อวันที่ ๒๒ สิงหาคม ๒๕๓๒ เรื่อง การพิจารณาช่วยเหลือผู้ประกอบการอาชีพงานก่อสร้าง ตามหนังสือสำนักเลขาธิการคณะรัฐมนตรี ที่ นร ๐๒๐๓/ว ๑๐๙ ลงวันที่ ๒๔ สิงหาคม ๒๕๓๒

สูตรการปรับราคา (สูตรค่า K) จะต้องคงที่ที่ระดับที่กำหนดไว้ในวันแล้วเสร็จตามที่ กำหนดไว้ในสัญญา หรือภายในระยะเวลาที่มหาวิทยาลัยได้ขยายออกไป โดยจะใช้สูตรของทางราชการที่ได้ ระบุในข้อ ๑.๕

๑๒. มาตรฐานฝีมือช่าง

เมื่อมหาวิทยาลัยได้คัดเลือกผู้ยื่นข้อเสนอรายใดให้เป็นผู้รับจ้างและได้ตกลงจ้างก่อสร้าง ตามประกาศนี้แล้วผู้ยื่นข้อเสนอจะต้องตกลงว่าในการปฏิบัติงานก่อสร้างดังกล่าว ผู้ยื่นข้อเสนอจะต้องมีและใช้ ผู้มีวุฒิบัตรระดับ ปวช. ปวส. และปวท. หรือเทียบเท่าจากสถาบันการศึกษาที่ ก.พ. รับรองให้เข้ารับราชการได้ ในอัตราไม่ต่ำกว่าร้อยละ ๒๕ ของแต่ละสาขาช่างแต่จะต้องมีจำนวนช่างอย่างน้อย ๑ คน ในแต่ละสาขาช่าง ดังต่อไปนี้

๑๒.๑ ภาควิศวกรโยธา อย่างน้อยจำนวน ๑ คน

๑๒.๒ เจ้าหน้าที่ความปลอดภัยวิชาชีพ อย่างน้อยจำนวน ๑ คน

๑๓. การปฏิบัติตามกฎหมายและระเบียบ

ในระหว่างระยะเวลาการก่อสร้าง ผู้ยื่นข้อเสนอที่ได้รับการคัดเลือกให้เป็นผู้รับจ้างต้องปฏิบัติตามหลักเกณฑ์ที่กฎหมายและระเบียบได้กำหนดไว้โดยเคร่งครัด

๑๔. การประเมินผลการปฏิบัติงานของผู้ประกอบการ

มหาวิทยาลัย สามารถนำผลการปฏิบัติงานแล้วเสร็จตามสัญญาของผู้ยื่นข้อเสนอที่ได้รับการคัดเลือกให้ เป็นผู้รับจ้างเพื่อนำมาประเมินผลการปฏิบัติงานของผู้ประกอบการ

ทั้งนี้ หากผู้ยื่นข้อเสนอที่ได้รับการคัดเลือกไม่ผ่านเกณฑ์ที่กำหนดจะถูกระงับการยื่นข้อเสนอหรือทำสัญญากับมหาวิทยาลัย ไว้ชั่วคราว



ตารางแสดงวงเงินงบประมาณที่ได้รับจัดสรรและราคากลางในการจ้างก่อสร้าง

1. ชื่อโครงการปรับปรุงหลังคาอาคารเรียน 4 ของโรงเรียนมัธยมสาธิตมหาวิทยาลัยนเรศวร จำนวน 1 งาน
2. หน่วยงานเจ้าของโครงการ โรงเรียนมัธยมสาธิตมหาวิทยาลัยนเรศวร
3. วงเงินงบประมาณที่ได้รับจัดสรร 2,300,000.- บาท (สองล้านสามแสนบาทถ้วน)
4. ลักษณะงาน (โดยสังเขป)
 - 4.1 งานสถาปัตยกรรม
5. ราคากลางคำนวณ ณ วันที่ 24 กรกฎาคม 2566 เป็นเงิน 2,357,743.24 บาท
(สองล้านสามแสนห้าหมื่นเจ็ดพันเจ็ดร้อยสี่สิบสามบาทยี่สิบสี่สตางค์)
6. บัญชีประมาณการราคากลาง
 - 5.1 แบบ ปร.6, ปร.5(ก) ,ปร.5(ข) , ปร.4(ก), ปร.4(ข) จำนวน 13 แผ่น (รวมปก)
 - 5.2 แบบรูปรายการ จำนวน 24 แผ่น (รวมปก)
6. รายชื่อคณะกรรมการกำหนดราคากลาง

6.1 นายรุ่งรัตน์	พระนาค	ประธานกรรมการ
6.2 นายวันเฉลิม	จันทร์ทรง	กรรมการ
6.3 นายชัชณะ	เชื่อนแก้ว	กรรมการ
6.4 นายหลักทรัพย์	สุขแสงชู	กรรมการ
6.5 นายทิวา	ทัศนางกูร	กรรมการ



บัญชีแสดงปริมาณค่าวัสดุและค่าแรง

โครงการปรับปรุงหลังคาอาคารเรียน 4 ของโรงเรียนมัธยมสาธิตมหาวิทยาลัยนเรศวร จำนวน 1 งาน

สถานที่ก่อสร้าง โรงเรียนมัธยมสาธิตมหาวิทยาลัยนเรศวร

มหาวิทยาลัยนเรศวร

ราคากลาง

Handwritten signature



งานสถาปัตยกรรมและวิศวกรรม กองอาคารสถานที่

สำนักงานอธิการบดี มหาวิทยาลัยนเรศวร พิษณุโลก

โครงการปรับปรุงหลังคาอาคารเรียน 4 ของโรงเรียนมัธยมสาธิตมหาวิทยาลัยนเรศวร จำนวน 1 งาน
 สถานที่ก่อสร้าง โรงเรียนมัธยมสาธิตมหาวิทยาลัยนเรศวร ตำบลในเมือง อำเภอเมืองพิษณุโลก จังหวัดพิษณุโลก
 หน่วยงาน โรงเรียนมัธยมสาธิตมหาวิทยาลัยนเรศวร

ลำดับที่	รายการ	รวมเป็นเงิน (บาท)	หมายเหตุ
1	รวมราคางานปรับปรุง	2,296,753.24	
2	รวมราคางานครุภัณฑ์	-	
3	ค่าใช้จ่ายพิเศษตามข้อกำหนดในการก่อสร้าง	60,990.00	
สรุป	รวมค่างานทั้งโครงการเป็นเงินทั้งสิ้น (สองล้านสามแสนห้าหมื่นเจ็ดพันเจ็ดร้อยสี่สิบสามบาทยี่สิบสี่สตางค์)	2,357,743.24	

หมายเหตุ

รายละเอียดประมาณราคานี้ เป็นเพียงสมมติฐานในการคิดราคาเท่านั้น ไม่สามารถนำปริมาณวัสดุที่ปรากฏ
 และราคาต่อหน่วย มาเป็นมาตรฐานในการกำหนดราคาแท้จริงได้ และไม่ถือเป็นเอกสารชี้แจงเพิ่มเติม

คณะกรรมการกำหนดราคากลาง

ลงชื่อ.....ประธานกรรมการ
 (นายรุ่งรัตน์ พระนาค)

ลงชื่อ.....กรรมการ
 (นายวันเฉลิม จันทร์ทรง)

ลงชื่อ.....กรรมการ
 (นายชัชชนะ เชื้อนแก้ว)

ลงชื่อ.....กรรมการ
 (นายหลักทรัพย์ สุขแสงชู)

ลงชื่อ.....กรรมการ
 (นายทิวา ทศนางกูร)

อนุมัติ

ลงชื่อ.....
 (รองศาสตราจารย์ ดร.ศรินทร์ทิพย์ แทนธานี)
 รักษาการแทนอธิการบดีมหาวิทยาลัยนเรศวร



แบบสรุปค่างานอาคาร

ส่วนราชการ สำนักงานอธิการบดี กองอาคารสถานที่ งานสถาปัตยกรรมและวิศวกรรม โทร. 8011

- กลุ่มงาน	งานอาคาร	1 รายการ
- ชื่อโครงการ	โครงการปรับปรุงหลังคาอาคารเรียน 4 ของโรงเรียนมัธยมสาธิตมหาวิทยาลัยนเรศวร จำนวน 1 งาน	
- สถานที่ก่อสร้าง	โรงเรียนมัธยมสาธิตมหาวิทยาลัยนเรศวร ตำบลในเมือง อำเภอเมืองพิษณุโลก จังหวัดพิษณุโลก	
- หน่วยงาน	โรงเรียนมัธยมสาธิตมหาวิทยาลัยนเรศวร	
- แบบ พร.4(ก) ที่แนบ	จำนวน 4 แผ่น	
- ประมาณราคาเมื่อวันที่		หน่วย : บาท

ลำดับที่	รายการ	ราคาต้นทุน	FACTOR F	เป็นเงิน	หมายเหตุ
1	งานปรับปรุง	1,761,448.92	1.3039	2,296,753.24	
	เงื่อนไขการใช้ตาราง Factor F				
	เงินล่วงหน้าจ่าย 0.00%				
	เงินประกันผลงานหัก 0.00%				
	ดอกเบี้ยเงินกู้ 6.00%				
	ค่าภาษีมูลค่าเพิ่ม 7.00%				
สรุป	รวมค่างานอาคารเป็นเงิน	1,761,448.92	1.3039	2,296,753.24	
	คิดเป็นเงิน	(สองล้านสองแสนเก้าหมื่นหกพันเจ็ดร้อยห้าสิบบาทยี่สิบสี่สตางค์)			
<input type="checkbox"/>	ขนาดพื้นที่งานปรับปรุงอาคาร	- ตารางเมตร			
<input type="checkbox"/>	เฉลี่ยราคา	- บาท/ตารางเมตร			



โครงการปรับปรุงหลังคาอาคารเรียน 4 ของโรงเรียนมัธยมสาธิตมหาวิทยาลัยราชภัฏวชิรเวศชัยจำนวน 1 งาน
สถานที่ก่อสร้าง โรงเรียนมัธยมสาธิตมหาวิทยาลัยราชภัฏวชิรเวศชัย ตำบลในเมือง อำเภอเมืองพิษณุโลก จังหวัดพิษณุโลก

แบบเลขที่ -

ลำดับที่	รายการ	รวม	หน่วย	ค่าวัสดุ (บาท)		ค่าแรงงาน (บาท)		ค่าวัสดุและแรงงานรวมเป็นเงิน (บาท)	หมายเหตุ
				หน่วยละ	รวมค่าวัสดุ	หน่วยละ	รวมค่าแรงงาน		
1	หมวดงานสถาปัตยกรรม								
1.1	งานรื้อถอน								
	- รื้อถอนกระเบื้องหลังคาเดิม (รวมเชิงชายและบัวปิดเชิงชาย)	73.00	ตร.ม.	-	-	25.00	1,825.00	1,825.00	รื้อถอนไป
	- รื้อถอนรางระบายน้ำเดิม	124.00	เมตร	-	-	50.00	6,200.00	6,200.00	รื้อถอนไป
	- รื้อถอนฝ้าเพดานเดิม	144.00	ตร.ม.	-	-	35.00	5,040.00	5,040.00	รื้อถอนไป
	- รื้อถ่ายกันชนเดิม	1,911.00	ตร.ม.	-	-	10.00	19,110.00	19,110.00	รื้อถอนไป
	รวมราคารายการที่ 1.1						32,175.00	32,175.00	
1.2	งานหลังคา ฝ้าชายคาและตาข่ายกันนก								
	งานหลังคา								
	- กระเบื้องใยรา	122.00	ตร.ม.	550.00	67,100.00	85.00	10,370.00	77,470.00	
	- แบล็กสำหรับหลังคาใยรา ขนาด 0.55 มม.	248.00	ม.	53.00	13,144.00	10.00	2,480.00	15,624.00	
	- ครอบสัน	2.80	ม.	112.00	313.60	80.00	224.00	537.60	
	- ปิดกันนกสำเร็จรูป	124.00	ม.	79.00	9,796.00	45.00	5,580.00	15,376.00	
	- เหล็กดัดซี่ 125x50x20x3.2 กก. (6.13 kg/กม.)	399.06	กก.	32.00	12,770.02	10.00	3,990.63	16,760.65	ลวดเชื่อม E60
	- เชิงชายกรุแผ่นอลูมิเนียมคอมโพสิต หน้า 4 มม. พร้อมโครงคร่าเหล็ก	124.00	ตร.ม.	2,200.00	272,800.00	-	-	272,800.00	รวมค่าแรง
	- อุปกรณ์ประกอบสำหรับงานหลังคา	1.00	งาน	6,100.00	6,100.00	-	-	6,100.00	
	งานฝ้าชายคา								
	- ฝ้าชายคากรุแผ่นทิลล์ที่ความหนาจริงเฉลี่ยไม่น้อยกว่า 0.47 มม.	144.00	ตร.ม.	480.00	69,120.00	120.00	17,280.00	86,400.00	
	- เหล็กกล่อง ขนาด 50x50x2.3 มม. (3.34 kg/กม.)	1,010.02	กก.	32.00	32,320.51	10.00	10,100.16	42,420.67	ลวดเชื่อม E60

โครงการปรับปรุงหลังคาอาคารเรียน 4 ของโรงเรียนมัธยมสาธิตมหาวิทยาลัยราชภัฏวไลยอลงกรณ์ จำนวน 1 งาน
 สถานที่ก่อสร้าง โรงเรียนมัธยมสาธิตมหาวิทยาลัยราชภัฏวไลยอลงกรณ์ ตำบลในเมือ อำเภอมืองพิษณุโลก จังหวัดพิษณุโลก

แบบเลขที่ -

ลำดับที่	รายการ	รวม	หน่วย	ค่าวัสดุ (บาท)		ค่าแรงงาน (บาท)		ค่าวัสดุและแรงงานรวมเป็นเงิน (บาท)	หมายเหตุ
				หน่วยละ	รวมค่าวัสดุ	หน่วยละ	รวมค่าแรงงาน		
	งานตราชายกันนก	1,912.00	ตร.ม.		669,200.00		191,200.00	860,400.00	
	- ตาชายกันนก ชนิด POLYPROPYLENE			350.00					
					1,152,664.13		241,224.79	1,393,888.92	
	รวมราคารายการที่ 1.2								
1.3	งานติดตั้งระบบกันสั่นหลังคา								
	- งานขุดล้างทำความสะอาดพื้นผิวเดิม	333.00	ตร.ม.	5.00	1,665.00	10.00	3,330.00	4,995.00	
	- แผ่นกันสั่นสำหรับรูปขนิมตีมีแผ่นโฟมใส่สังเคราะห์เสริมแรง หนารวมไม่น้อยกว่า 2.2 mm.	387.00	ตร.ม.	670.00	259,290.00	100.00	38,700.00	297,990.00	
	- Aluminium Profile + Silicone	216.00	ม.	150.00	32,400.00	-	-	32,400.00	รวมค่าแรง
	รวมราคารายการที่ 1.3				293,355.00		42,030.00	335,385.00	



(Handwritten signature)

แบบสรุปค่าครุภัณฑ์

ส่วนราชการ สำนักงานอธิการบดี กองอาคารสถานที่ งานสถาปัตยกรรมและวิศวกรรม โทร. 8011

- กลุ่มงาน	งานครุภัณฑ์	1 รายการ
- ชื่อโครงการ	โครงการปรับปรุงหลังคาอาคารเรียน 4 ของโรงเรียนมัธยมสาธิตมหาวิทยาลัยนเรศวร จำนวน 1 งาน	
- สถานที่ก่อสร้าง	โรงเรียนมัธยมสาธิตมหาวิทยาลัยนเรศวร ตำบลในเมือง อำเภอเมืองพิษณุโลก จังหวัดพิษณุโลก	
- หน่วยงาน	โรงเรียนมัธยมสาธิตมหาวิทยาลัยนเรศวร	
- แบบ ปร.4(ข) ที่แนบ	จำนวน 2 แผ่น	

หน่วย : บาท

ลำดับที่	รายการ	ราคาต้นทุน	ภาษีมูลค่าเพิ่ม	เป็นเงิน	หมายเหตุ
2	งานครุภัณฑ์				
2.1	งานครุภัณฑ์ประกอบงานปรับปรุง	-	7%	-	
2.2	งานครุภัณฑ์จัดซื้อ	-	7%	-	
สรุป	รวมค่างานครุภัณฑ์เป็นเงิน	-	7%	-	
	คิดเป็นเงิน (ศูนย์บาทถ้วน)				



แบบสรุปค่าใช้จ่ายพิเศษตามข้อกำหนดและค่าใช้จ่ายพิเศษที่จำเป็นต้องมี

ส่วนราชการ สำนักงานอธิการบดี กองอาคารสถานที่ งานสถาปัตยกรรมและวิศวกรรม โทร. 8011

- กลุ่มงาน	ค่าใช้จ่ายพิเศษตามข้อกำหนด	1 รายการ
- ชื่อโครงการ	โครงการปรับปรุงหลังคาอาคารเรียน 4 ของโรงเรียนมัธยมสาธิตมหาวิทยาลัยนเรศวร จำนวน 1 งาน	
- สถานที่ก่อสร้าง	โรงเรียนมัธยมสาธิตมหาวิทยาลัยนเรศวร ตำบลในเมือง อำเภอเมืองพิษณุโลก จังหวัดพิษณุโลก	
- หน่วยงาน	โรงเรียนมัธยมสาธิตมหาวิทยาลัยนเรศวร	
- แบบ ปร.4(ข) ที่แนบ	จำนวน 2 แผ่น	
- ประมาณราคาเมื่อวันที่		หน่วย : บาท

ลำดับที่	รายการ	ราคาต้นทุน (บาท)	ภาษีมูลค่าเพิ่ม	เป็นเงิน (บาท)	หมายเหตุ
3	ค่าใช้จ่ายพิเศษตามข้อกำหนด				
3.1	ค่าเช่านั่งร้าน (สำหรับงานปรับปรุงหลังคา)	57,000.00	7%	60,990.00	
	**เหตุผลและความจำเป็นที่ต้องมีค่าใช้จ่ายพิเศษตามข้อกำหนด				
	- ค่าเช่านั่งร้านมีการต่อเพื่อยื่น				
	- เนื่องจากอาคารที่ปรับปรุงมีความสูง 15 เมตร				
สรุป	รวมค่างานครุภัณฑ์เป็นเงินทั้งสิ้น	57,000.00	7%	60,990.00	
	คิดเป็นเงิน	(หกหมื่นเก้าร้อยเก้าสิบบาทถ้วน)			



โครงการปรับปรุงหลังคาอาคารเรียน 4 ของโรงเรียนมัธยมสาธิตมหาวิทยาลัยราชภัฏวชิร จำนวน 1 งาน
 สถานที่ก่อสร้าง โรงเรียนมัธยมสาธิตมหาวิทยาลัยราชภัฏวชิร ตำบลโนนเมือง อำเภอเมืองพิษณุโลก จังหวัดพิษณุโลก

ลำดับที่	รายการ	รวม	หน่วย	ค่าวัสดุ (บาท)		ค่าแรงงาน (บาท)		ค่าวัสดุและแรงงาน รวมเป็นเงิน (บาท)	หมายเหตุ
				หน่วยละ	รวมค่าวัสดุ	หน่วยละ	รวมค่าแรงงาน		
3.1	ค่าเช่าไม้กระดาน (สำหรับงานปรับปรุงหลังคา)								
	- ไม้กระดาน คิด 15%	300.00	ตร.ม.	50.00	15,000.00	-	-	15,000.00	
	- ค่าแรงประกอบไม้กระดาน คิด 100%	2,100.00	ตร.ม.	-	-	20.00	42,000.00	42,000.00	
	รวมราคางานข้อ 3.1				15,000.00		42,000.00	57,000.00	



(Handwritten signature)

**โครงการปรับปรุงหลังคาอาคารเรียน 4 ของโรงเรียนมัธยมสาธิตมหาวิทยาลัยนเรศวร จำนวน 1 งาน
สถานที่ โรงเรียนมัธยมสาธิตมหาวิทยาลัยนเรศวร ตำบลในเมือง อำเภอเมืองพิษณุโลก จังหวัดพิษณุโลก**

เงื่อนไข หลักเกณฑ์ ประเภทงานก่อสร้าง สูตรและวิธีการคำนวณที่ใช้กับสัญญาแบบปรับราคาได้

ก. เงื่อนไขและหลักเกณฑ์

1. สัญญาแบบปรับราคาได้นี้ให้ใช้กับงานก่อสร้างทุกประเภท รวมถึงงานปรับปรุงและซ่อมแซม ซึ่งเบิกจ่ายค่างานในลักษณะหมวดค่าครุภัณฑ์ ที่ดิน และสิ่งก่อสร้าง หมวดเงินอุดหนุนและหมวดรายจ่ายอื่นที่เบิกจ่ายในลักษณะค่าที่ดินและสิ่งก่อสร้าง ที่อยู่ในเงื่อนไขและหลักเกณฑ์ตามที่ได้กำหนดนี้

2. สัญญาแบบปรับราคาได้นี้ให้ใช้ทั้งในกรณีเพิ่มหรือลดค่างานจากค่างานเดิมตามสัญญา เมื่อดัชนีราคาซึ่งจัดทำขึ้นโดยกระทรวงพาณิชย์ มีการเปลี่ยนแปลงสูงขึ้นหรือลดลงจากเดิม ขณะเมื่อวันเปิดซองประกวดราคา สำหรับกรณีที่จัดจ้างโดยวิธีอื่น ให้ใช้วันเปิดซองราคาแทน

3. การนำสัญญาแบบปรับราคาได้ไปใช้นั้น ผู้ว่าจ้างต้องแจ้งและประกาศให้ผู้รับจ้างทราบ เช่น ในการประกวดราคาฯ และต้องระบุในสัญญาจ้างด้วยว่างานจ้างเหมานั้นๆ จะใช้สัญญาแบบปรับราคาได้ พร้อมทั้งกำหนดประเภทของงานก่อสร้าง สูตรและวิธีการคำนวณที่ทำให้มีการปรับเพิ่มหรือลดค่างานไว้ให้ชัดเจน

ในกรณีที่ม้งานก่อสร้างหลายประเภทในงานจ้างคราวเดียวกัน จะต้องแยกประเภทงานก่อสร้างแต่ละประเภทให้ชัดเจนตามลักษณะของงานก่อสร้างนั้นๆ และให้สอดคล้องกับสูตรที่กำหนดไว้

4. การขอเงินเพิ่มค่างานก่อสร้างตามสัญญาแบบปรับราคาได้นี้ เป็นหน้าที่ของผู้รับจ้างที่จะต้องเรียกร้องภายในกำหนด 90 วัน นับตั้งแต่วันที่ผู้รับจ้างได้ส่งมอบงานงวดสุดท้าย หากพ้นกำหนดนี้ไปแล้ว ผู้รับจ้างไม่มีสิทธิที่จะเรียกร้องเงินเพิ่มค่างานก่อสร้างจากผู้ว่าจ้างได้อีกต่อไป และในกรณีที่ผู้ว่าจ้างจะต้องเรียกเงินคืนจากผู้รับจ้าง ให้ผู้ว่าจ้างที่เป็นคู่สัญญาเรียกเงินคืนจากผู้รับจ้างโดยเร็ว หรือให้หักค่างานของงวดต่อไป หรือให้หักเงินจากหลักประกันสัญญาแล้วแต่กรณี

5. การพิจารณาคำนวณเงินเพิ่มหรือลด และการจ่ายเงินเพิ่มหรือเรียกเงินคืนจากผู้รับจ้างตามเงื่อนไขของสัญญาแบบปรับราคาได้ ต้องได้รับการตรวจสอบและเห็นชอบจากสำนักงบประมาณและให้ถือการพิจารณาวินิจฉัยของสำนักงบประมาณเป็นที่สิ้นสุด

ข. ประเภทของงานก่อสร้างและสูตรที่ใช้กับสัญญาแบบปรับราคาได้

ในการพิจารณาเพิ่มหรือลดราคาค่างานจ้างเหมาก่อสร้างให้คำนวณตามสูตรดังนี้

$$P = (Po) \times (K)$$

กำหนดให้ P = ราคาค่างานต่อหน่วยหรือราคาค่างานเป็นงวดที่จะต้องจ่ายให้ผู้รับจ้าง

Po = ราคาค่างานต่อหน่วยที่ผู้รับจ้างประมูลได้ หรือราคาค่างานเป็นงวดซึ่งระบุไว้ในสัญญาแล้วแต่กรณี

K = ESCALATION FACTOR ที่หักด้วย 4% เมื่อต้องเพิ่มค่างานหรือบวกเพิ่ม4%เมื่อต้องเรียกค่างานคืน



ค่า ESCALATION FACTOR K หาได้จากสูตร ซึ่งแบ่งตามประเภทและลักษณะงานดังนี้

หมวดที่ 1 งานอาคาร

งานอาคาร หมายถึง ตัวอาคาร เช่น ที่ทำการ โรงเรียน โรงพยาบาล หอพัก ที่พักอาศัย หอประชุม อัฒจันทร์ ยิมเนเซียม สระว่ายน้ำ โรงอาหาร คลังพัสดุ โรงงาน รั้ว เป็นต้น และให้หมายความรวมถึง

- 1.1 ไฟฟ้าของอาคารบรรจบถึงสายเมนจำหน่าย แต่ไม่รวมถึงหม้อแปลงและระบบไฟฟ้าภายในบริเวณ
- 1.2 ประปาของอาคารบรรจบถึงท่อเมนจำหน่าย แต่ไม่รวมถึงระบบประปาภายในบริเวณ
- 1.3 ระบบท่อหรือระบบสายส่งต่างๆ ที่ติดหรือฝังอยู่ในส่วนของอาคาร เช่น ท่อปรับอากาศ ท่อก๊าซ สายไฟฟ้า สำหรับเครื่องปรับอากาศ สายล่อฟ้า ฯลฯ
- 1.4 ทางระบายน้ำของอาคารจนถึงทางระบายน้ำภายนอก
- 1.5 ส่วนประกอบที่จำเป็นสำหรับอาคาร เฉพาะส่วนที่ติดกับอาคาร โดยต้องสร้างหรือประกอบพร้อมกับการก่อสร้างอาคาร แต่ไม่รวมถึงเครื่องจักรหรือเครื่องมือกลที่นำมาประกอบหรือติดตั้ง เช่น ลิฟท์ เครื่องคอมพิวเตอร์ เครื่องสูบน้ำ เครื่องปรับอากาศ พัดลม ฯลฯ
- 1.6 ทางเท้ารอบอาคาร ดินถม ดินตัก ห่างจากอาคารโดยรอบไม่เกิน 3 เมตร

$$\text{ใช้สูตร } K = 0.25 + 0.15 \text{ It} / \text{Io} + 0.10 \text{ Ct} / \text{Co} + 0.40 \text{ Mt} / \text{Mo} + 0.10 \text{ St} / \text{So}$$

หมวดที่ 2 งานดิน

2.1 งานดิน หมายถึง การขุดดิน การตักดิน การบดอัดดิน การขุดเปิดหน้าดิน การเกลี่ยบดอัดดินการขุด-ถมอัดแน่นเขื่อน คลอง คันคลอง คันกันน้ำ คันทาง ซึ่งต้องใช้เครื่องจักรเครื่องมือกลปฏิบัติงาน

สำหรับการถมดินให้หมายความถึงการถมดิน หรือทราย หรือวัสดุอื่น ที่มีการควบคุมคุณสมบัติของวัสดุ นั้น ๆ และมีข้อกำหนดวิธีการถม รวมทั้งมีการบดอัดแน่นโดยใช้เครื่องจักร เครื่องมือกลเพื่อให้ได้มาตรฐานที่กำหนดไว้ เช่นเดียวกับงานก่อสร้างถนน หรือเขื่อนชลประทาน

ทั้งนี้ ให้รวมถึงงานประเภท EMBANKMENT , EXCAVATION , SUBBASE , SELECTED MATERIAL , UNTREATED BASE และ SHOULDER

$$\text{ใช้สูตร } K = 0.30 + 0.10 \text{ It} / \text{Io} + 0.40 \text{ Et} / \text{Eo} + 0.20 \text{ Ft} / \text{Fo}$$

2.2 งานเรียงหิน หมายถึง งานหินขนาดใหญ่นำมาเรียงกันเป็นชั้นให้เป็นระเบียบจนได้ความหนาที่ต้องการ โดยในช่องว่างหินจะแซมด้วยหินย่อย หรือกรวดขนาดต่าง ๆ และทรายให้เต็มช่องว่าง มีการควบคุมคุณสมบัติของวัสดุ และมีข้อกำหนดวิธีปฏิบัติโดยใช้เครื่องจักร เครื่องมือกล หรือแรงคน และให้หมายความรวมถึงงานหินทิ้ง งานหินเรียงยาแนว หรืองานหินใหญ่ที่มีลักษณะคล้ายคลึงกัน เพื่อการป้องกันการกัดเซาะพังทลายของลาดตลิ่งและท้องลำน้ำ

$$\text{ใช้สูตร } K = 0.40 + 0.20 \text{ It} / \text{Io} + 0.20 \text{ Mt} / \text{Mo} + 0.20 \text{ Ft} / \text{Fo}$$

2.3 งานเจาะระเบิดหิน หมายถึง งานเจาะระเบิดหินทั่ว ๆ ไป

เกิน 2 กิโลเมตร ยกเว้นงานเจาะระเบิดอุโมงค์ ซึ่งต้องใช้เทคนิคขั้นสูง

$$\text{ใช้สูตร } K = 0.45 + 0.15 \text{ It} / \text{Io} + 0.10 \text{ Mt} / \text{Mo} + 0.20 \text{ Et} / \text{Eo} + 0.10 \text{ Ft} / \text{Fo}$$



ระยะทางขนย้ายไป - กลับประมาณไม่

หมวดที่ 3 งานทาง

3.1 งานผิวทาง PRIME COAT , TACK COAT , SEAL COAT

ใช้สูตร $K = 0.30 + 0.40 At / Ao + 0.20 Et / Eo + 0.10 Ft / Fo$

3.2 งานผิวทาง SURFACE TREATMENT SLURRY SEAL

ใช้สูตร $K = 0.30 + 0.10 Mt / Mo + 0.30 At / Ao + 0.20 Et / Eo + 0.10 Ft / Fo$

3.3 งานผิวทาง ASPHALTIC CONCRETE, PENETRATION MACADAM

ใช้สูตร $K = 0.30 + 0.10 Mt / Mo + 0.40 At / Ao + 0.10 Et / Eo + 0.10 Ft / Fo$

3.4 งานผิวถนนคอนกรีตเสริมเหล็ก หมายถึง ผิวถนนคอนกรีตที่ใช้เหล็กเสริม ซึ่งประกอบด้วยตระแกรงเหล็กเส้นหรือตระแกรงลวดเหล็กกล้าเชื่อมติด(WELDED STEEL WIRE FABRIC) เหล็กเดือย(DOWEL BAR) เหล็กยึด(DEFORMED TIE BAR) และรอยต่อต่างๆ(JOINT) ทั้งนี้ ให้ความหมายรวมถึงแผ่นพื้นคอนกรีตเสริมเหล็กบริเวณคอสสะพาน(R.C. BRIDGE APPROACH) ด้วย

ใช้สูตร $K = 0.30 + 0.10 It / Io + 0.35 Ct / Co + 0.10 Mt / Mo + 0.15 St / So$

3.5 งานท่อระบายน้ำคอนกรีตเสริมเหล็กและงานบ่อพัก หมายถึง ท่อคอนกรีตเสริมเหล็กสำหรับงานระบายน้ำ (PRECAST REINFORCED CONCRETE DRAINAGE PIPE) งานวางระบายน้ำคอนกรีตเสริมเหล็ก งานดาดคอนกรีตเสริมเหล็กวางระบายน้ำและบริเวณลาดคอสสะพาน รวมทั้งงานบ่อพักคอนกรีตเสริมเหล็กและงานคอนกรีตเสริมเหล็กอื่นที่มีรูปแบบและลักษณะงานคล้ายคลึงกัน เช่น งานบ่อพัก (MANHOLE) ท่อร้อยสายโทรศัพท์ ท่อร้อยสายไฟฟ้า เป็นต้น

ใช้สูตร $K = 0.35 + 0.20 It / Io + 0.15 Ct / Co + 0.15 Mt / Mo + 0.15 St / So$

3.6 งานโครงสร้างคอนกรีตเสริมเหล็กและงานเชื่อมกันตลิ่ง หมายถึง สะพานคอนกรีตเสริมเหล็ก โครงสร้างฐานรากคอนกรีตเสริมเหล็กคอสสะพาน (R.C BEARING UNIT) ท่อเหลี่ยมคอนกรีตเสริมเหล็ก (R.C BOX CULVERT) ท่อถึงน้ำโครงสร้างคอนกรีตเสริมเหล็ก เชื่อมกันตลิ่ง คอนกรีตเสริมเหล็ก ท่าเทียบเรือคอนกรีตเสริมเหล็ก และสิ่งก่อสร้างอื่นที่มีลักษณะคล้ายคลึงกัน

ใช้สูตร $K = 0.30 + 0.10 It / Io + 0.15 Ct / Co + 0.20 Mt / Mo + 0.25 St / So$

3.7 งานโครงสร้างเหล็ก หมายถึง สะพานเหล็กสำหรับคนเดินข้ามถนน โครงเหล็กสำหรับติดตั้งป้ายจราจร ชนิดแขวนสูง เสาไฟฟ้าแรงสูง เสาวิทยุ เสาโทรทัศน์ หรืองานโครงสร้างอื่นที่มีลักษณะคล้ายคลึงกัน แต่ไม่รวมถึงงานติดตั้งเสาโครงเหล็กสายส่งของการไฟฟ้าฝ่ายผลิตแห่งประเทศไทย

ใช้สูตร $K = 0.25 + 0.10 It / Io + 0.05 Ct / Co + 0.20 Mt / Mo + 0.40 St / So$

หมวดที่ 4 งานชลประทาน

4.1 งานอาคารชลประทานไม่รวมบานเหล็ก หมายถึง อาคารคอนกรีตเสริมเหล็กชนิดต่าง ๆ ที่ก่อสร้างในแนวคลองส่งน้ำหรือคลองระบายน้ำ เพื่อควบคุมระดับและปริมาณน้ำ ได้แก่ ท่อระบายน้ำ น้ำตก รางเท สะพานน้ำ ท่อลอด ไชพอน และอาคารชลประทานชนิดอื่น ๆ ที่ไม่มีบานระบายเหล็ก แต่ไม่รวมถึงงานอาคารชลประทานขนาดใหญ่ เช่น ฝ่าย ทางระบายน้ำล้น หรืออาคารชลประทานประกอบของเขื่อน เป็นต้น

ใช้สูตร $K = 0.40 + \dots$

ใช้สูตร $K = 0.40 + 0.20 \text{ It} / \text{Io} + 0.10 \text{ Ct} / \text{Co} + 0.10 \text{ Mt} / \text{Mo} + 0.20 \text{ St} / \text{So}$

4.2 งานอาคารชลประทานรวมบานเหล็ก หมายถึง อาคารคอนกรีตเสริมเหล็กชนิดต่าง ๆ ที่ก่อสร้างในแนวคลองส่งน้ำหรือคลองระบายน้ำ เพื่อควบคุมระดับและ/หรือปริมาณน้ำ ได้แก่ ท่อส่งน้ำเข้านา ท่อระบายน้ำ ประตูระบายน้ำ อาคารอัดน้ำ ท่อลอดและอาคารชลประทานชนิดอื่น ๆ ที่มีบานระบายน้ำ แต่ไม่รวมถึงงานอาคารชลประทานขนาดใหญ่ เช่น ฝาย ทางระบายน้ำล้น หรืออาคารชลประทานประกอบของเขื่อน เป็นต้น

ใช้สูตร $K = 0.35 + 0.20 \text{ It} / \text{Io} + 0.10 \text{ Ct} / \text{Co} + 0.10 \text{ Mt} / \text{Mo} + 0.25 \text{ St} / \text{So}$

4.3 งานบานระบาย TRASHRACK และ STEEL LINER หมายถึง บานระบายเหล็ก เครื่องก้ว้น และโครงยก รวมทั้ง BULK HEAD GATE และงานท่อเหล็ก

ใช้สูตร $K = 0.35 + 0.20 \text{ It} / \text{Io} + 0.45 \text{ Gt} / \text{Go}$

4.4 งานเหล็กเสริมคอนกรีตและANCHOR BAR หมายถึง เหล็กเส้นที่ใช้เสริมในงานคอนกรีตและเหล็ก ANCHOR BAR ของงานฝาย ทางระบายน้ำล้น หรืออาคารชลประทาน ประกอบของเขื่อน ซึ่งมีสัญญาแยกจ่ายเฉพาะงานเหล็กดังกล่าวเท่านั้น

ใช้สูตร $K = 0.25 + 0.15 \text{ It} / \text{Io} + 0.60 \text{ St} / \text{So}$

4.5 งานคอนกรีตไม่รวมเหล็ก และคอนกรีตตาดคลอง หมายถึง งานคอนกรีตเสริมเหล็กที่หักส่วนของเหล็กออกมาแยกคำนวณต่างหากของงานฝาย ทางระบายน้ำล้นหรืออาคารชลประทานประกอบของเขื่อน ซึ่งมีสัญญาแยกจ่ายเฉพาะงานคอนกรีตดังกล่าวเท่านั้น

ใช้สูตร $K = 0.40 + 0.15 \text{ It} / \text{Io} + 0.25 \text{ Ct} / \text{Co} + 0.20 \text{ Mt} / \text{Mo}$

4.6 งานเจาะ หมายถึง การเจาะพร้อมทั้งฝังท่อกรุขนาดรูในไม่น้อยกว่า 48 มิลลิเมตร ในชั้นดิน หินผุหรือหินที่แตกหักเพื่ออัดฉีดน้ำปูน และให้รวมถึงงานซ่อมแซมฐานรากอาคารชลประทาน ถนนและอาคารต่าง ๆ โดยการอัดฉีดน้ำปูน

ใช้สูตร $K = 0.40 + 0.20 \text{ It} / \text{Io} + 0.10 \text{ Mt} / \text{Mo} + 0.20 \text{ Et} / \text{Eo} + 0.10 \text{ Ft} / \text{Fo}$

4.7 งานอัดฉีดน้ำปูน ค่าอัดฉีดน้ำปูนจะเพิ่มหรือลด ให้เฉพาะราคาซีเมนต์ที่เปลี่ยนแปลงตามดัชนีราคาของซีเมนต์ ที่กระทรวงพาณิชย์จัดทำขึ้น ในเดือนที่ส่งงานแต่ละงวดกับเดือนที่เปิดซองประกวดราคา

หมวดที่ 5 งานระบบสาธารณูปโภค

5.1 งานวางท่อ AC และ PVC

5.1.1 ในกรณีที่ผู้ว่าจ้างเป็นผู้จัดหาท่อและหรืออุปกรณ์ให้

ใช้สูตร $K = 0.50 + 0.25 \text{ It} / \text{Io} + 0.25 \text{ Mt} / \text{Mo}$

5.1.2 ในกรณีที่ผู้รับจ้างเป็นผู้จัดหาท่อ AC และหรืออุปกรณ์

ใช้สูตร $K = 0.40 + 0.10 \text{ It} / \text{Io} + 0.10 \text{ Mt} / \text{Mo} + 0.40 \text{ Act} / \text{Aco}$



Signature

5.1.3 ในกรณีที่ผู้รับจ้างเป็นผู้จัดหาท่อ PVC และหรืออุปกรณ์

$$\text{ใช้สูตร } K = 0.40 + 0.10 \text{ It} / \text{Io} + 0.10 \text{ Mt} / \text{Mo} + 0.40 \text{ PVCt} / \text{PVCo}$$

5.2 งานวางท่อเหล็กเหนียวและท่อ HYDENSITY POLYETHYLENE

5.2.1 ในกรณีที่ผู้ว่าจ้างเป็นผู้จัดหาท่อและหรืออุปกรณ์ให้

$$\text{ใช้สูตร } K = 0.40 + 0.10 \text{ It} / \text{Io} + 0.15 \text{ Mt} / \text{Mo} + 0.20 \text{ Et} / \text{Eo} + 0.15 \text{ Ft} / \text{Fo}$$

5.2.2 ในกรณีที่ผู้รับจ้างเป็นผู้จัดหาท่อเหล็กเหนียว และหรืออุปกรณ์และให้รวมถึงงาน TRANSMISSION CONDUIT

$$\text{ใช้สูตร } K = 0.40 + 0.10 \text{ It} / \text{Io} + 0.10 \text{ Mt} / \text{Mo} + 0.10 \text{ Et} / \text{Eo} + 0.30 \text{ GIpt} / \text{GIpo}$$

5.2.3 ในกรณีที่ผู้รับจ้างเป็นผู้จัดหาท่อ HYDENSITY POLYETHYLENE และหรืออุปกรณ์

$$\text{ใช้สูตร } K = 0.50 + 0.10 \text{ It} / \text{Io} + 0.10 \text{ Mt} / \text{Mo} + 0.30 \text{ PEt} / \text{PEo}$$

5.3 งานปรับปรุงระบบอุโมงค์ส่งน้ำและงาน SECONDARY LINING

$$\text{ใช้สูตร } K = 0.40 + 0.10 \text{ It} / \text{Io} + 0.15 \text{ Et} / \text{Eo} + 0.35 \text{ GIpt} / \text{GIpo}$$

5.4 งานวางท่อ PVC หุ้มด้วยคอนกรีต

$$\text{ใช้สูตร } K = 0.30 + 0.10 \text{ It} / \text{Io} + 0.20 \text{ Ct} / \text{Co} + 0.05 \text{ Mt} / \text{Mo} + 0.05 \text{ St} / \text{So} + 0.30 \text{ PVCt} / \text{PVCo}$$

5.5 งานวางท่อ PVC กลบทราย

$$\text{ใช้สูตร } K = 0.25 + 0.05 \text{ It} / \text{Io} + 0.05 \text{ Mt} / \text{Mo} + 0.65 \text{ PVCt} / \text{PVCo}$$

5.6 งานวางท่อเหล็กอาบสังกะสี

$$\text{ใช้สูตร } K = 0.25 + 0.25 \text{ It} / \text{Io} + 0.50 \text{ GIpt} / \text{GIpo}$$

ดัชนีราคาที่ใช้คำนวณตามสูตรที่ใช้กับสัญญาแบบปรับราคาได้ จัดทำขึ้นโดยกระทรวงพาณิชย์

K = ESCALATION FACTOR

It = ดัชนีราคาผู้บริโภคทั่วไปของประเทศ ในเดือนที่ส่งงานแต่ละงวด

Io = ดัชนีราคาผู้บริโภคทั่วไปของประเทศ ในเดือนที่เปิดของประกวดราคา

Ct = ดัชนีราคาซีเมนต์ในเดือนที่ส่งงานแต่ละงวด

Co = ดัชนีราคาซีเมนต์ในเดือนที่เปิดของประกวดราคา

Mt = ดัชนีราคาวัสดุก่อสร้าง (ไม่รวมเหล็กและซีเมนต์) ในเดือนที่ส่งงานแต่ละงวด

Mo = ดัชนีราคาวัสดุก่อสร้าง (ไม่รวมเหล็กและซีเมนต์) ในเดือนที่เปิดของประกวดราคา

St = ดัชนีราคาเหล็ก ในเดือนที่ส่งงานแต่ละงวด

So = ดัชนีราคาเหล็ก ในเดือนที่เปิดของประกวดราคา

Gt = ดัชนีราคาเหล็กแผ่นเรียบที่ผลิตในประเทศในเดือนที่ส่งงานแต่ละงวด

Go = ดัชนีราคาเหล็กแผ่นเรียบที่ผลิตในประเทศในเดือนที่เปิดของประกวดราคา

At = ดัชนีราคาแอสฟัลท์ในเดือนที่ส่งงานแต่ละงวด

Ao = ดัชนีราคาแอสฟัลท์ ในเดือนที่เปิดของประกวดราคา



(Handwritten signature)

- Et = ดัชนีราคาเครื่องจักรและบริภัณฑ์ ในเดือนที่ส่งงานแต่ละงวด
- Eo = ดัชนีราคาเครื่องจักรและบริภัณฑ์ ในเดือนที่เปิดของประกวดราคา
- Ft = ดัชนีราคาน้ำมันดีเซลหมุนเร็ว ในเดือนที่ส่งงานแต่ละงวด
- Fo = ดัชนีราคาน้ำมันดีเซลหมุนเร็ว ในเดือนที่เปิดของประกวดราคา
- ACt = ดัชนีราคาท่อซีเมนต์ใยหิน ในเดือนที่ส่งงานแต่ละงวด
- ACo = ดัชนีราคาท่อซีเมนต์ใยหิน ในเดือนที่เปิดของประกวดราคา
- PVCt = ดัชนีราคาท่อ PVC ในเดือนที่ส่งงานแต่ละงวด
- PVCo = ดัชนีราคาท่อ PVC ในเดือนที่เปิดของประกวดราคา
- GIpt = ดัชนีราคาท่อเหล็กออบสังกะสี ในเดือนที่ส่งงานแต่ละงวด
- GIPo = ดัชนีราคาท่อเหล็กออบสังกะสี ในเดือนที่เปิดของประกวดราคา
- PEt = ดัชนีราคาท่อ HYDENSITY POLYETHYLENE ในเดือนที่ส่งงานแต่ละงวด
- PEo = ดัชนีราคาท่อ HYDENSITY POLYETHYLENE ในเดือนที่เปิดของประกวดราคา
- Wt = ดัชนีราคาสายไฟฟ้า ในเดือนที่ส่งงานแต่ละงวด
- Wo = ดัชนีราคาสายไฟฟ้า ในเดือนที่เปิดของประกวดราคา

ค. วิธีการคำนวณที่ใช้กับสัญญาแบบปรับราคาได้

1. การคำนวณค่า K จากสูตรตามลักษณะงานนั้น ๆ ให้ใช้ตัวเลขดัชนีราคาวัสดุก่อสร้างของกระทรวงพาณิชย์ โดยใช้ฐานของปี 2530 เป็นเกณฑ์ในการคำนวณ
2. การคำนวณค่า K สำหรับกรณีที่มีงานก่อสร้างหลายประเภทรวมอยู่ในสัญญาเดียวกันจะต้องแยกคำนวณก่อสร้างแต่ละประเภทใช้ชัดเจนตามลักษณะของงานนั้น และให้สอดคล้องกับสูตรที่ได้กำหนดไว้
3. การคำนวณค่า K กำหนดให้ใช้เลขทศนิยม 3 ตำแหน่งทุกชั้นตอนโดยไม่มีการปัดเศษและกำหนดให้ทำเลขสัมพันธ์ (เปรียบเทียบ) ให้เป็นผลสำเร็จก่อน แล้วจึงนำผลลัพธ์ไปคูณกับตัวเลขคงที่หน้าเลขสัมพันธ์นั้น
4. ให้พิจารณาเงินเพิ่มหรือลดราคาค่างานจากราคาที่ผู้รับจ้างทำสัญญาตกลงกับผู้ว่าจ้างเมื่อค่า K ตามสูตรสำหรับงานก่อสร้างนั้น ๆ ในเดือนที่ส่งมอบงานที่ค่าเปลี่ยนแปลงไปจากค่า K ในเดือนเปิดของราคามากกว่า 4 % ขึ้นไป โดยนำเฉพาะส่วนที่เกิน 4 % มาคำนวณปรับเพิ่มหรือลดราคางานแล้วแต่กรณี (โดยไม่คิด 4 % แรกให้)
5. ในกรณีที่ผู้รับจ้างไม่สามารถทำการก่อสร้างให้แล้วเสร็จตามระยะเวลาสัญญา โดยเป็นความผิดของผู้รับจ้าง ค่า K ตามสูตรต่าง ๆ ที่จะนำมาใช้ในการคำนวณค่างานให้ใช้ค่า K ของเดือนสุดท้ายตามอายุสัญญา หรือค่า K ของเดือนที่ส่งมอบงานจริงแล้วแต่ค่า K ตัวใดจะมีค่าน้อยกว่า
6. การจ่ายเงินแต่ละงวดให้จ่ายค่าจ้างงานที่ผู้รับจ้างทำได้แต่ละงวดตามสัญญาไปก่อนส่วนค่างานเพิ่มหรือค่างานลดลงซึ่งจะคำนวณได้ต่อเมื่อทราบดัชนีราคาวัสดุก่อสร้างซึ่งนำมาคำนวณหาค่า K ของเดือนที่ส่งมอบงานงวดนั้นๆเป็นที่แน่นอนแล้วเมื่อคำนวณเงินเพิ่มได้ให้ขอทำความตกลงเรื่องการเงินกับสำนักงบประมาณ

หมายเหตุ การใช้สูตรการคำนวณค่า K จะต้องมีความสัมพันธ์กับค่า FACTOR F ในการคำนวณประมาณการค่างานก่อสร้างอีกด้วย

มาตรฐานฝีมือช่าง

โครงการปรับปรุงหลังคาอาคารเรียน 4 ของโรงเรียนมัธยมสาธิตมหาวิทยาลัยนเรศวร
สถานที่ โรงเรียนมัธยมสาธิตมหาวิทยาลัยนเรศวร ตำบลในเมือง อำเภอเมืองพิษณุโลก จังหวัดพิษณุโลก

มาตรฐานฝีมือช่างมีเงื่อนไขและรายละเอียดดังนี้

ก. บุคลากรควบคุมงานก่อสร้าง

- | | |
|----------------------------------|---------------------|
| 1. ภาควิศวกรโยธา | อย่างน้อยจำนวน 1 คน |
| 2. เจ้าหน้าที่ความปลอดภัยวิชาชีพ | อย่างน้อยจำนวน 1 คน |

ข. เงื่อนไข

ตามรายการข้างต้น ต้องมีหนังสือแสดงความยินยอมของผู้ประกอบวิชาชีพควบคุม พร้อมสำเนา และเซ็นรับรองใบประกอบวิชาชีพ ในการควบคุมงานโครงการปรับปรุงหลังคาอาคารเรียน 4 ของโรงเรียนมัธยมสาธิตมหาวิทยาลัยนเรศวร โดยมีประสบการณ์อย่างน้อยไม่ต่ำกว่า 5 ปี



ดิฉัน ✓

งานสถาปัตยกรรมและวิศวกรรม กองอาคารสถานที่

สำนักงานอธิการบดี มหาวิทยาลัยนเรศวร จังหวัดพิษณุโลก



โครงการปรับปรุงหลังคาอาคารเรียน 4

ของโรงเรียนมัธยมสาธิตมหาวิทยาลัยนเรศวร จำนวน 1 งาน

สถานที่ตั้งโครงการ : อาคารเรียน 4 โรงเรียนมัธยมสาธิตมหาวิทยาลัยนเรศวร



สารบัญแบบ

สัญลักษณ์	งานสถาปัตยกรรม			
A-01	สารบัญแบบ			
A-02	ตำแหน่งที่ตั้งสถานที่ก่อสร้าง/ปรับปรุง			
A-03	รายการปรับปรุงและรายการวัสดุที่เห็นควรอนุมัติ			
A-04	ข้อกำหนดทั่วไปและเงื่อนไขเบื้องต้น			
A-05	ข้อกำหนดทั่วไปและเงื่อนไขเบื้องต้น			
A-06	ข้อกำหนดทั่วไปและเงื่อนไขเบื้องต้น			
A-07	ข้อกำหนดทั่วไปและเงื่อนไขเบื้องต้น			
A-08	แปลนหรือถอนผ้าชายคา			
A-09	แปลนหรือถอนหลังคา			
A-10	แปลนปรับปรุงผ้าชายคา			
A-11	แปลนปรับปรุงหลังคา			
A-12	แปลนระบบกันซึมคดฝ้า			
A-13	รูปตัด A, B, C, D			
A-14	แบบขยาย			
A-15	แบบขยายระบบกันซึม			
A-16	แบบขยายระบบกันซึม			
A-17	แปลนติดตั้งตาข่ายกันนก ชั้นที่ 1			
A-18	แปลนติดตั้งตาข่ายกันนก ชั้นที่ 2			
A-19	แปลนติดตั้งตาข่ายกันนก ชั้นที่ 3			
A-20	แปลนติดตั้งตาข่ายกันนก ชั้นที่ 4			
A-21	รูปด้าน A, C งานติดตั้งตาข่ายกันนก			
A-22	รูปด้าน B, D งานติดตั้งตาข่ายกันนก			
A-23	รายการประกอบแบบงานตาข่ายกันนก			

สัญลักษณ์ประกอบแบบ	
	<p>เส้นบอกระยะ</p> <p>xx.xxx + ระยะศูนย์กลางถึงศูนย์กลาง</p> <p>xx.xxx + ระยะศูนย์กลางถึงริม</p> <p>xx.xxx + ระยะริมถึงศูนย์กลาง</p> <p>xx.xxx + ระยะริมถึงริม</p> <p>แสดงค่าระดับ</p> <p>±x.xxx (xxxxxx)</p> <p>จุดเริ่มต้นงานก่อสร้าง</p> <p>OF COLUMN</p> <p>แสดงแนวการหยุด หรือการขึ้นระยะ</p>
<p>ชื่อและลำดับของห้อง</p> <p>เลขที่ห้อง 0.00 0.00 0.00</p> <p>ระดับความสูงพื้น</p> <p>เลขที่ฝ้า</p> <p>ระดับความสูงฝ้า</p>	<p>แสดงทิศทาง</p> <p>แสดงทิศเหนือ</p> <p>แนวลาดเอียง กำหนดทิศทาง</p> <p>SLOPE 1: XXX</p>
<p>รูปด้าน</p>	<p>แสดงแนวส่วนต่อเนือง (MATCHED LINE)</p> <p>MATCHED LINE. (PART 1.)</p> <p>MATCHED LINE. (PART 2.)</p>
<p>ชนิดของเส้น</p> <p>..... เส้นแสดงแนวเขตที่ดิน</p> <p>----- เส้นอ้างอิงแนวเสา</p> <p>..... เส้นแสดงแนวขอบเขตพื้นที่ ที่ใช้ทำการก่อสร้าง</p> <p>----- เส้นแสดงแนวอาคารที่โดนบัง หรือส่วนต่างๆที่ต้องการหรือถอน</p>	<p>NOTE</p> <p>± 0.00 เป็นระดับอ้างอิงจากระดับดินถมในเขตที่ดิน</p> <p>MATERIAL INDICATIONS</p>



ชื่อโครงการ

โครงการปรับปรุงหลังคาอาคารเรียน 4 ของโรงเรียนมัธยมศึกษา สอนพิเศษวิทยาลัยนครราชสีมา จำนวน 1 งาน ตำบลสนามเมือง อำเภอเมือง จังหวัดนครราชสีมา

สถาปนิก : ARCHITECT

นายภาณุพงษ์ จันทา ฎ.ศ.ก.18536

วิศวกร : STRUCTURAL ENG.

นายวรวิทย์ เกิดทองสงฆ์ ฎ.ย.48771

ช่างไฟฟ้า : ELECTRICAL ENG.

วิศวกรเครื่องกล : MECHANICAL ENG.

วิศวกรสิ่งแวดล้อม : ENVIRONMENTAL ENG.

เขียนแบบ : DRAWN

หน่วยงานออกแบบ

งานสถาปัตยกรรมและวิศวกรรม กองอาคารสถานที่ สำนักงานอธิการบดี มหาวิทยาลัยนครราชสีมา ตำบลท่าโพธิ์ อำเภอเมือง จังหวัดนครราชสีมา โทรศัพท์ 055-968011

ตรวจสอบ

(นายวิชา ทวีนาถกุล)
รักษาการในตำแหน่งหัวหน้ากองสถาปัตยกรรมและวิศวกรรม

เห็นชอบ

(นายสุรพันธ์ พจนานาศ)
ผู้อำนวยการกองอาคารสถานที่

อนุมัติ

(รองศาสตราจารย์ ดร.ศรีภรณ์ทิพย์ แก้วพานิช)
รักษาการแทนอธิการบดีมหาวิทยาลัยนครราชสีมา

NO.	DATE	DESCRIPTION

JOB NO.

DATE ISSUED 17 กรกฎาคม 2566

แผ่นที่ DWG. NO. A-01

จำนวนแผ่น (รวมแปลน) TOTAL 24

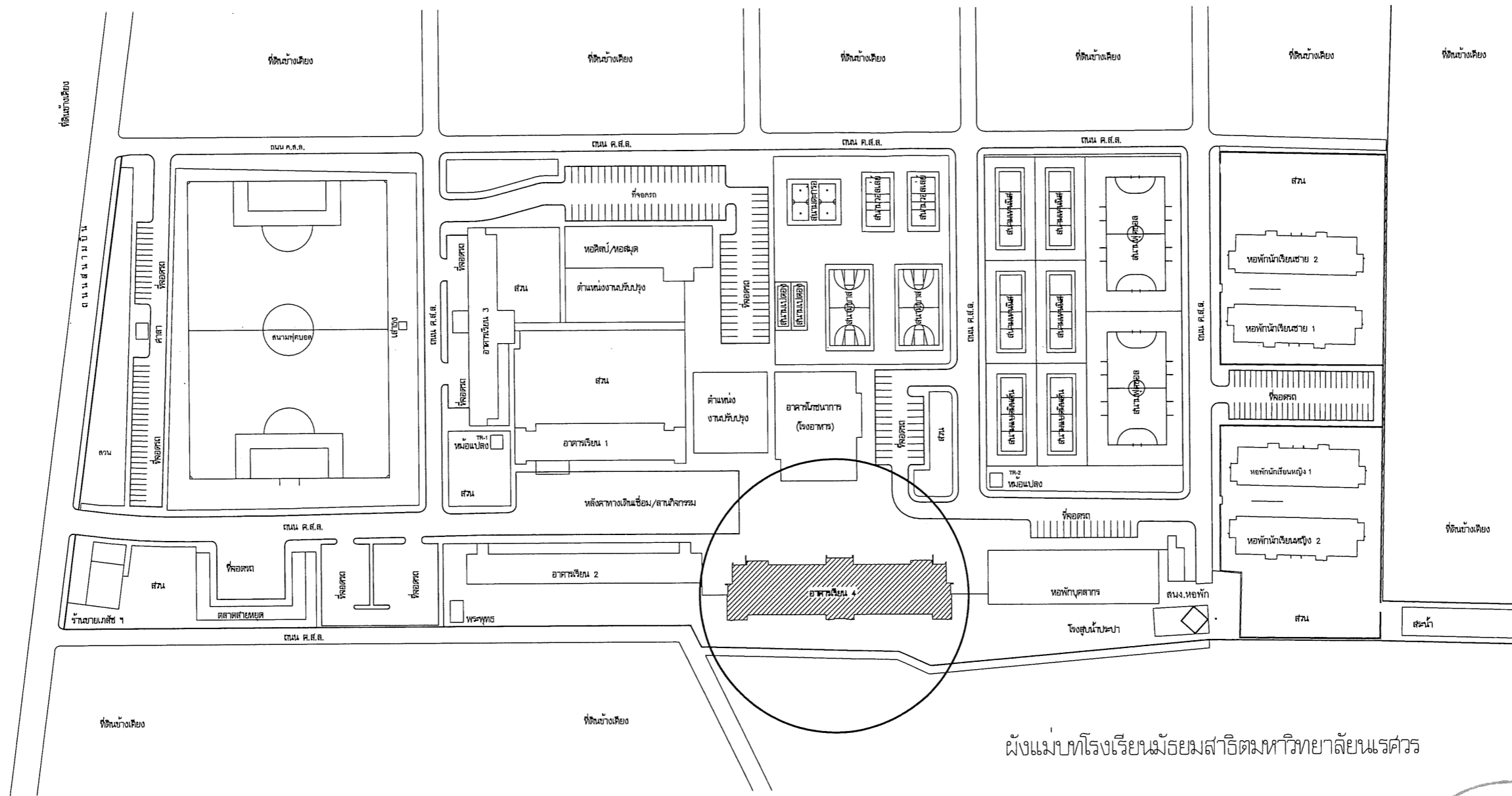

ผังแม่บทโรงเรียนมัธยมสาธิตมหาวิทยาลัยนเรศวร

(Handwritten signature)



พื้นที่ก่อสร้าง / ปรับปรุง

มาตราส่วน 1 : ntc.

หมายเหตุ :

พื้นที่ปรับปรุง

 มหาวิทยาลัยนเรศวร จังหวัดพิษณุโลก	ชื่อโครงการ โครงการปรับปรุงหลังคาอาคารเรียน 4 ของโรงเรียนมัธยมสาธิตมหาวิทยาลัยนเรศวร จำนวน 10 ไร่ ตำบลในเมือง อำเภอเมือง จังหวัดพิษณุโลก	สถาปนิก : ARCHITECT นายภาณุพงษ์ จังเอก ก.ศ.อ.18536	วิศวกรโยธา : MECHANICAL ENG. -	หน่วยงานออกแบบ งานสถาปัตยกรรมและวิศวกรรม กองอาคารสถานที่ สำนักงานอธิการบดี มหาวิทยาลัยนเรศวร ตำบลท่าโพธิ์ อำเภอเมือง จังหวัดพิษณุโลก โทรศัพท์ 055-968011	ตรวจสอบ <i>(Signature)</i> (นายวิชา วัฒนางกูร) ศึกษานิเทศก์หัวหน้างานสถาปัตยกรรมและวิศวกรรม	อนุมัติ <i>(Signature)</i> (รองศาสตราจารย์ ดร.ศรีนงนิตย์ งามรัตน์) ศึกษาราชบัณฑิตยสถาน มหาวิทยาลัยนเรศวร	REVISION <table border="1"> <thead> <tr> <th>NO.</th> <th>DATE</th> <th>DESCRIPTION</th> </tr> </thead> <tbody> <tr> <td> </td> <td> </td> <td> </td> </tr> <tr> <td> </td> <td> </td> <td> </td> </tr> <tr> <td> </td> <td> </td> <td> </td> </tr> </tbody> </table>	NO.	DATE	DESCRIPTION										JOB NO. DATE ISSUED 17 กรกฎาคม 2566 หน้าที่ DWG. NO.	จำนวนแผ่น (รวม) TOTAL 24
		NO.	DATE		DESCRIPTION																
วิศวกรโครงสร้าง : STRUCTURAL ENG. นายวรวัฒน์ เกียรติพงษ์ อย.48771	วิศวกรสิ่งแวดล้อม : ENVIRONMENTAL ENG. -	เขียนแบบ : DRAWING -	จำนวนแผ่น A-02																		

รายการปรับปรุงและรายการวัสดุที่เห็นควรอนุมัติ

สัญลักษณ์	รายการปรับปรุง	รายการวัสดุที่เห็นควรอนุมัติ			
	งานฝ้าเพดาน				
1e	รื้อถอนฝ้าเพดานเดิม				
1	ฝ้าชายคาแผ่นแม่เหล็กยี่ห้อ ลอนฝ้าเพดาน				
	- โครงคร่าวเหล็กกล่อง ขนาด 50x50x2.3 มม. (3.34 kg./m.) มอก.107-2532 @0.60x1.20 ม. - แม่เหล็กลอนผนัง พาแนลริบ Panel rib ความหนาเฉลี่ยไม่น้อยกว่า 0.47 มม.	-	-	-	อื่นๆ รุ้มนเทียบเท่าหรือดีกว่า
		บลูสไคป Lysaght Panelrib	-	-	อื่นๆ รุ้มนเทียบเท่าหรือดีกว่า
	งานหลังคา				
	- กระเบื้องหลังคาไฟเบอร์ซีเมนต์	SCG รุ้ น โอโยรา เนซอร์สบริด	-	-	อื่นๆ รุ้มนเทียบเท่าหรือดีกว่า
	- แปเหล็กชุบกัลวาไนซ์สำหรับหลังคาไฟเบอร์ซีเมนต์ หนาไม่น้อยกว่า 0.55 มม.	SCG	-	-	อื่นๆ รุ้มนเทียบเท่าหรือดีกว่า
	- รั้วกั้นหลังคาตัวซี ขนาด 125x50x20x3.2 มม. (6.13kg./m.) @ 1.00m.	-	-	-	อื่นๆ รุ้มนเทียบเท่าหรือดีกว่า
	- เชิงชายแผ่นอลูมิเนียมคอมโพสิต หนาไม่น้อยกว่า 4 มม	Altex403	KNAUF	ALPOLIC	อื่นๆ รุ้มนเทียบเท่าหรือดีกว่า
	งานกันซึม				
1	- แผ่นกันซึมสำเร็จรูป	EVALON , FIBERTITE , POLYPROOF หรือเป็นผลิตภัณฑ์ที่มีคุณภาพเทียบเท่า			
	งานติดตั้งตาข่ายกันลม				
	- ตาข่ายกันลม	บริษัท เบิร์ตบัสเตอร์ จำกัด ,บริษัท BIRDS-CONTROL ENGINEERING 2011 จำกัด ,บริษัท แอดเซปเอ็นเน็ทรอนเมท จำกัด ,บริษัท สโตป-เบิร์ต โปรเฟสชั่นแนล จำกัด หรือที่มีมาตรฐานทดสอบคุณภาพเทียบเท่า			

ข้อกำหนดเกี่ยวกับการใช้วัสดุก่อสร้างและครุภัณฑ์ตามสัญญาก่อสร้าง เพื่อส่งเสริมการใช้สินค้า/ผลิตภัณฑ์ที่ผลิตในประเทศไทย	ข้อกำหนดทั่วไป
<p>1. ผู้รับจ้างต้องจัดทำแผนการใช้วัสดุที่ผลิตภายในประเทศ และ/หรือ แผนการใช้เหล็กที่ผลิตภายในประเทศ เลื่อนคณะกรรมการตรวจรับพัสดุภายใน 60 วัน นับถัดจากวันที่ตกลงนามในสัญญา (หนังสือด่วนที่สุด ที่ กค. (กวจ) 0405.2/ว78 ลงวันที่ 31 มกราคม 2565) หากผู้รับจ้างไม่ เสนองแผนตาม ว.78 ตามระยะเวลาที่กำหนด ถือว่าผู้รับจ้างผิดสัญญา ผู้ว่าจ้างมีสิทธิยกเลิกสัญญาได้ แผนการใช้วัสดุก่อสร้างที่ผู้รับจ้าง เสนองสามารถปรับเปลี่ยนได้ตามความจำเป็น เพื่อให้มูลค่า/ปริมาณการใช้วัสดุก่อสร้างฯ ซึ่งเป็นผลิตภัณฑ์ที่ผลิตในประเทศไทยไม่น้อยกว่าร้อยละ 60 ทั้งนี้ ผู้รับจ้างต้องแจ้งการปรับแผนให้ผู้ว่าจ้างก่อสร้างทราบก่อนดำเนินการนำวัสดุก่อสร้างฯ ตามแผนที่ปรับใหม่มาใช้ล่วงหน้าอย่างน้อย 7 วัน ทั้งนี้ ต้องก่อนการส่งมอบงานแต่ละงวด</p> <p>2. ผู้รับจ้างต้องแสดงหลักฐานเพื่อประกอบการพิจารณาว่าวัสดุก่อสร้างหรือครุภัณฑ์ เป็นผลิตภัณฑ์ที่ผลิตภายในประเทศ เมื่อผู้ว่าจ้างร้องขอเพื่อประกอบการตรวจสอบของผูว่าจ้างว่าวัสดุก่อสร้าง/ครุภัณฑ์ ที่ผู้รับจ้างนำมาใช้เป็นผลิตภัณฑ์ที่ผลิตในประเทศไทยหรือไม่ โดยใช้หลักฐานอย่างหนึ่งอย่างใด</p> <p>1) สำเนาใบรับรองสินค้าที่ผลิตในประเทศไทย Made in Thailand (MIT) ที่ออกโดยสภาอุตสาหกรรมแห่งประเทศไทย (ถ้ามี)</p> <p>2) ฉลากสินค้าที่แสดงว่าเป็นสินค้าที่ผลิตในประเทศไทย (ถ้ามี)</p> <p>3) หลักฐานแสดงที่ตั้งของแหล่งผลิตที่สามารถแสดงได้ว่าเป็นวัสดุก่อสร้างที่เป็นผลิตภัณฑ์ที่ผลิตในประเทศไทย เช่นตำแหน่งที่ตั้งโรงงาน ท่าทราย บ่อดิน เป็นต้น (ถ้ามี)</p>	<p>1. ให้ผู้รับจ้างสำรวจพื้นที่ก่อสร้างปรับปรุงและตรวจสอบแบบรูป รายการให้ละเอียด หากพบข้อขัดแย้ง ให้สอบตามผู้ออกแบบก่อนดำเนินการจัดซื้อจัดจ้าง</p> <p>2. ให้ผู้รับจ้างออกหนังสือขออนุมัติวัสดุทุกรายการที่ใช้ในงานก่อสร้าง</p> <p style="text-align: center;">ให้กรรมการตรวจการจ้างอนุมัติก่อนดำเนินการ</p> <p>2.1 ผลิตภัณฑ์ตกแต่งทั้งหมด.....ระบุยี่ห้อและมอก. ของผลิตภัณฑ์ที่เลือกใช้</p> <p>2.2 วัสดุและผลิตภัณฑ์อื่นๆ.....ระบุยี่ห้อและมอก. ของผลิตภัณฑ์ที่เลือกใช้</p> <p>3. ให้ผู้รับจ้างทำแผนแสดงขั้นตอนการดำเนินงาน เสนอต่อคณะกรรมการตรวจรับพัสดุอนุมัติก่อนดำเนินการ</p> <p>4. ให้ผู้รับจ้าง แจ้งชื่อ ผู้ควบคุมงาน (โพรมเมท) ช่าง และคนงาน พร้อมทั้งระบุจำนวนคนเสนอต่อผู้ว่าจ้างก่อนดำเนินการ</p> <p>5. ให้ผู้รับจ้างจัดทำบัตรประจำตัวของ ผู้ควบคุมงานของบริษัท, ช่าง,และคนงาน พร้อมระบุชื่อ ตำแหน่งหน้าที่ และชื่อโครงการปรับปรุงที่กำลังดำเนินการ</p> <p>6. ให้ผู้รับจ้างส่งเอกสารตามรายการที่ 2-5 ให้ผู้ว่าจ้างอนุมัติก่อน จึงสามารถเข้าดำเนินการได้</p>



 มหาวิทยาลัยนครสวรรค์ จังหวัดพิจิตร	ชื่อโครงการ โครงการปรับปรุงหลังคาอาคารเรียน 4 ของโรงเรียนมัธยมศึกษาพิเศษมหาวิทยาลัยนครสวรรค์ จำนวน 10งาน อำเภอเมือง อำเภอเมือง จังหวัดพิจิตร	สถาปนิก : ARCHITECT นายภาณุพงษ์ จันทา ฎ.ส.า.18536 วิศวกรโยธา : STRUCTURAL ENG. นายวรวิทย์ เกิดวงษ์ ฎ.ย.48771 วิศวกรไฟฟ้า : ELECTRICAL ENG.	วิศวกรเครื่องกล : MECHANICAL ENG. วิศวกรสิ่งแวดล้อม : ENVIRONMENTAL ENG. เขียนแบบ : DRAWN	หน่วยงานออกแบบ งานสถาปัตยกรรมและวิศวกรรม กองอาคารสถานที่ สำนักงานอธิการบดี มหาวิทยาลัยนครสวรรค์ ตำบลท่าโพธิ์ อำเภอเมือง จังหวัดพิจิตร โทรศัพท์ 055-968011	ตรวจสอบ (นายวิชา หัตถ์นงนุช) ศึกษารายงานด้านเทคนิคงานสถาปัตยกรรมและวิศวกรรม เห็นชอบ (นายประทีป พรหมณี) ผู้อำนวยการกองอาคารสถานที่	อนุมัติ (รองศาสตราจารย์ ดร.ศรีนพพรทิพย์ เกษมธานี) ศึกษารายงานและเห็นชอบการดำเนินงานมหาวิทยาลัยนครสวรรค์	REVISION <table border="1" style="width: 100%; border-collapse: collapse;"> <thead> <tr> <th>NO.</th> <th>DATE</th> <th>DESCRIPTION</th> </tr> </thead> <tbody> <tr><td> </td><td> </td><td> </td></tr> <tr><td> </td><td> </td><td> </td></tr> <tr><td> </td><td> </td><td> </td></tr> <tr><td> </td><td> </td><td> </td></tr> </tbody> </table>	NO.	DATE	DESCRIPTION													JOB NO. DATE ISSUED 17 กรกฎาคม 2566 แผ่นที่ DWG. NO. A-03 จำนวนแผ่น (รวม) TOTAL 24
	NO.	DATE	DESCRIPTION																				

ข้อกำหนดทั่วไปและเงื่อนไขเบื้องต้น

คำนิยาม

ในเงื่อนไขของสัญญา และในเอกสารอื่น ซึ่งได้ประกอบเป็นส่วนหนึ่งของสัญญาจ้าง งานก่อสร้างอาคารหรืองานปรับปรุง ให้มีความหมายดังต่อไปนี้ นอกจากระบุไว้เป็นอย่างอื่น

- งานในสัญญา หมายถึง งานก่อสร้างหรืองานปรับปรุงอาคาร ตามที่ระบุในรายละเอียดของสัญญา
- ผู้ว่าจ้าง หมายถึง มหาวิทยาลัยนครสวรรค์ ซึ่งเป็นเจ้าของงานก่อสร้างหรืองานปรับปรุงอาคาร ในสัญญานี้ และมีอำนาจตามที่ระบุไว้ในสัญญาจ้าง
- ผู้รับจ้าง หมายถึง นิติบุคคลตามกฎหมาย ที่เป็นคู่สัญญากับผู้ว่าจ้าง ที่ลงนามในสัญญา สำหรับการก่อสร้างหรือปรับปรุงงานในสัญญานี้ และรวมทั้งตัวแทน หรือลูกจ้าง หรือผู้รับจ้างช่วงที่อยู่ในความรับผิดชอบของผู้รับจ้างตามสัญญานี้
- งานก่อสร้างหรืองานปรับปรุง หมายถึง งานต่าง ๆ ที่ระบุและปรากฏอยู่ในแบบสำหรับ ก่อสร้างรายการละเอียดประกอบแบบก่อสร้างหรือปรับปรุง และเอกสารสัญญา รวมทั้งงานประกอบอื่น ๆ ที่มีได้เป็นสาระสำคัญที่อาจไม่ได้ลงรายละเอียดไว้ในแบบสำหรับก่อสร้างและรายการละเอียดประกอบแบบก่อสร้างและเอกสารสัญญา
- ผู้ออกแบบ หมายถึง งานสถาปัตยกรรม กองอาคารสถานที่ มหาวิทยาลัยนครสวรรค์ หรือหน่วยงาน หรือบริษัท ซึ่งได้รับมอบหมายจากผู้ว่าจ้าง ให้เป็นผู้ดำเนินการออกแบบก่อสร้างหรือปรับปรุงอาคาร ของงานในสัญญานี้ ทั้งนี้รวมถึงสถาปนิกผู้ออกแบบและวิศวกรผู้ออกแบบ
- ผู้ควบคุมงานของผู้ว่าจ้าง หมายถึง ผู้ควบคุมงานที่ได้รับมอบหมายหรือแต่งตั้งจากผู้ว่าจ้างให้เป็นผู้ควบคุมงานก่อสร้างหรือปรับปรุงอาคารของงานในสัญญานี้
- ผู้ควบคุมงานของรับจ้าง หมายถึง ผู้ควบคุมงานที่ได้รับมอบหมายหรือแต่งตั้งจากผู้ว่าจ้างให้เป็นผู้ควบคุมงานก่อสร้างหรือปรับปรุงอาคารของงานในสัญญานี้ ซึ่งประจำหน่วยงานก่อสร้างหรือปรับปรุงอาคาร ทั้งนี้รวมถึงสถาปนิกหรือวิศวกร ที่ได้รับมอบอำนาจ
- คณะกรรมการตรวจการจ้าง หมายถึง คณะกรรมการตรวจการจ้าง ซึ่งแต่งตั้งโดยผู้ว่าจ้าง เพื่อทำหน้าที่ตรวจการจ้างของงานก่อสร้างของงานก่อสร้างหรือปรับปรุงอาคาร ให้เป็นไปตามระบุในแบบก่อสร้าง รายละเอียดประกอบแบบและเอกสารสัญญา
- แบบสำหรับก่อสร้าง(แบบก่อสร้าง)หรือปรับปรุง หมายถึง แบบก่อสร้างหรือปรับปรุงอาคาร ที่ใช้ประกอบในการทำสัญญาล้างเงินงานก่อสร้างหรือปรับปรุงอาคาร และแบบก่อสร้างที่มีการเปลี่ยนแปลงแก้ไข โดยความเห็นชอบของผู้ว่าจ้าง รวมทั้งแบบก่อสร้างอื่น ๆ ที่อาจจัดทำขึ้นในขณะก่อสร้าง เมื่อปรากฏว่าแบบก่อสร้างหรือแบบปรับปรุงตามสัญญา แสดงรายละเอียดได้ไม่ชัดเจนพอหรือมีเหตุตามความจำเป็น
- รายละเอียดประกอบแบบก่อสร้างหรือปรับปรุง(รายการประกอบแบบ) หมายถึง ข้อความและรายละเอียดที่กำหนดและควบคุมลักษณะคุณสมบัติ คุณภาพของวัสดุ อุปกรณ์ ฝีมือการปฏิบัติงาน วิธีการ ทุยของบังคับและข้อตกลงต่าง ๆ ที่เกี่ยวข้องกับงานก่อสร้างที่ไม่มีปรากฏหรือปรากฏในแบบสำหรับก่อสร้างหรือปรับปรุงตามสัญญานี้
- การอนุมัติ หมายถึง การอนุมัติเป็นลายลักษณ์อักษร

การตรวจสอบแบบก่อสร้างและรายการประกอบแบบ

ผู้รับจ้างจะต้องทำการตรวจสอบแบบก่อสร้างหรือแบบปรับปรุง และรายการประกอบแบบ ตลอดจนปัญหาต่าง ๆ ว่ามีความถูกต้องตามหลักวิชาเกี่ยวกับความมั่นคงแข็งแรงเพียงใด มีปัญหา ความขัดแย้ง ความคลาดเคลื่อน ไม่ชัดเจนหรือไม่ปรากฏในแบบรูปและรายการประกอบแบบหรือไม่ ให้เป็นที่เข้าใจเรียบร้อยแล้ว ผู้รับจ้างจะถือว่า ผู้รับจ้างมีสถาปนิกและวิศวกรของบริษัท(ผู้รับจ้าง) ที่มีส่วนหนึ่งส่วนใด แสดงถึงความไม่ถูกต้อง หรือไม่ปลอดภัย ให้ผู้รับจ้างรีบแจ้ง พร้อมทั้งเสนอรายละเอียดไปให้ผู้ออกแบบตรวจสอบ มิฉะนั้นถ้าในระหว่างการก่อสร้างหรือปรับปรุงอาคาร มีปัญหาเกิดขึ้น ทั้ง ๆ ที่ผู้รับจ้างได้กระทำตามแบบก่อสร้างและรายการประกอบแบบแล้วก็ตาม ผู้รับจ้างจะถือว่า ผู้รับจ้างต้องอยู่ในภาวะที่ต้องรับผิดชอบ และต่อรับแก้ไขจนเป็นที่ถูกต้องและปลอดภัย โดยผู้รับจ้างจะเรียกร้องค่าเสียหายใด ๆ ไม่ได้ทั้งสิ้น ผู้รับจ้างจะพินยอมรับผิดชอบ ในกรณีที่ได้แจ้งรายละเอียดของความไม่ถูกต้องให้ผู้ว่าจ้างและผู้ออกแบบทราบแล้ว และผู้ออกแบบยืนยันให้ดำเนินการก่อสร้างได้ตามแบบก่อสร้างเดิม

ความคลาดเคลื่อนในแบบแปลน รายการละเอียดประกอบ และแก้ไข

- แบบรูปและรายการละเอียดประกอบแบบ มีไว้เพื่อความสะดวกของผู้รับจ้าง ในการที่จะดำเนินการก่อสร้าง ให้เป็นไปตามวัตถุประสงค์จึงอาจมีความคลาดเคลื่อน ความขาดตกบกพร่องและความผิดพลาดอยู่บ้าง แต่วัตถุประสงค์ของผู้ว่าจ้าง ต้องการให้ผู้รับจ้างทำการก่อสร้างต่าง ๆ ที่ระบุไว้ ให้เสร็จเรียบร้อยโดยสมบูรณ์ ด้วยความมั่นคง แข็งแรง และถูกต้องตามหลักวิชาการ ดังนั้น หากมีงานใดที่จะต้องทำเพิ่มเติม เนื่องจากความคลาดเคลื่อน ความขาดตกบกพร่อง หรือความผิดพลาดของแบบรูปหรือรายการละเอียดประกอบแบบแล้ว ผู้รับจ้างจะเรียกร้องเงินเพิ่มเติมจากผู้ว่าจ้างไม่ได้
- สิ่งใดที่ส่งเสีย จะมีการคลาดเคลื่อนหรือแบบรูป และรายการละเอียดประกอบแบบขัดแย้ง ผู้รับจ้างจะต้องเสนอขอรับความเห็นชอบจากสถาปนิกและวิศวกรเป็นผู้นัดหมายให้ โดยสถาปนิกและวิศวกรจะถือเอาความถูกต้องในวิชาช่างและความเหมาะสมเป็นหลักในการปฏิบัติและผู้รับจ้างจะต้องทำการแก้ไข และดำเนินการก่อสร้างหรือปรับปรุงตามคำวินิจฉัยนั้นทันที โดยไม่คิดเงินและเวลาเพิ่ม จากที่กำหนดไว้
- สิ่งใดที่มีได้กล่าวไว้ในแบบรูป และรายการละเอียดประกอบแบบ แต่เป็นส่วนที่จำเป็นที่จะต้องกระทำเพื่อให้งานสำเร็จบริบูรณ์โดยรวดเร็วด้วยดี และถูกต้องตามหลักวิชาช่าง ให้ถือเป็นส่วนที่ผู้รับจ้างจะต้องดำเนินการด้วย โดยผู้รับจ้างจะต้องยอมทำงานนั้น ๆ โดยไม่เรียกร้องสิ่งตอบแทนใดทั้งสิ้น

- สิ่งใดที่กำหนดไว้ในแบบรูป หรือรายการละเอียดประกอบแบบแล้วแต่ในทางปฏิบัติงาน ช่างไม่อาจระบุไว้ได้ครบถ้วน เช่นความอ่อนแก่ของลิ การติดตั้งรูปลักขงเหยียด และสิ่งปลักขงยอียดต่าง ๆ ตลอดจนรูปแบบขยารายการละเอียด เป็นต้น สถาปนิกและวิศวกร จะชี้แจงอธิบายรายละเอียดให้ ขณะพาดสถานที่ก่อสร้าง หรือขณะทำการก่อสร้าง การชี้แจงรายละเอียดนี้ ถือเป็นส่วนประกอบของแบบรูปและรายการละเอียดประกอบแบบครั้งนั้นด้วย

พิกัด ระยะเวลา และมาตราส่วนต่าง ๆ

- ระยะเวลาและมาตราส่วนต่าง ๆ ที่ปรากฏในแบบก่อสร้าง ให้ถือตัวเลขที่ระบุไว้เป็นสำคัญ การวัดระยะจากแบบก่อสร้างโดยตรง อาจทำให้เกิดความผิดพลาดขึ้นได้ หากมีข้อสงสัยให้สอบถามผู้ออกแบบ เพื่อพิจารณาตัดสินก่อนเริ่มดำเนินการก่อสร้างส่วนนั้น
- ผู้รับจ้างจะต้องจัดหาอุปกรณ์เครื่องมือที่เหมาะสม และจำเป็นรวมทั้งช่างผู้ชำนาญในการวางแนวและระดับมาประจำที่หน่วยงานก่อสร้างหรือปรับปรุงอาคาร ทั้งนี้ในระหว่างการก่อสร้าง ผู้รับจ้างจะต้องสำรวจตรวจสอบพิกัดและระยะให้ถูกต้องตามระบุในแบบก่อสร้างอยู่เสมอ และทุกครั้งที่ย่อสร้างซึ่งต่อไป หรือเมื่อผู้ควบคุมงานเห็นว่าจำเป็น พร้อมทั้งในระหว่างก่อสร้าง ผู้รับจ้างจะต้องวางแนว และตำแหน่งที่แน่นอนของแผงและผนังต่าง ๆ เพื่อเป็นแนวและตำแหน่งหลักสำหรับการก่อสร้างรายละเอียดต่าง ๆ

การตรวจสอบสถานที่ก่อสร้าง

- ผู้รับจ้างจะต้องทำการตรวจสอบสถานที่ และสำรวจบริเวณที่จะทำการก่อสร้างหรือปรับปรุงอาคาร เพื่อศึกษาสภาพต่าง ๆ และข้อมูลต่าง ๆ เช่น สภาพ และลักษณะพื้นที่ ระดับน้ำ และสิ่งกีดขวาง ถนน และการขนส่ง สิ่งสาธารณูปโภค การจัดหาและเก็บวัสดุ และข้อมูลอื่น ๆ เพื่อจะได้เป็นแนวทางในการพิจารณาการทํ่า SITE WORK ต่าง ๆ รวมทั้งเพื่อประกอบในการติดตามค่าคงทน และการทำงานทั้งข้อมูลต่าง ๆ ดังกล่าว ที่ปรากฏอยู่ในแบบก่อสร้าง และรายการประกอบแบบ หรือข้อมูลที่ได้รับจากผู้ว่าจ้างไม่ว่า โดยวาจาหรือลายลักษณ์อักษร ให้ถือว่าเป็นเพียงการชี้แนะเท่านั้น ผู้รับจ้างต้องรับผิดชอบตรวจสอบข้อมูลดังกล่าวเอง จะถือความคลาดเคลื่อนของข้อมูลเป็นข้ออ้างในการบอกปิดไม่รับผิดชอบตามสัญญา และเรียกร้องค่าใช้จ่าย เพ็้งไม่ได้
- ผู้รับจ้างจะต้องตรวจสอบเขตที่ดินแน่นอน และจัดวางผังวางแนวอาณาเขตอาคารที่จะก่อสร้าง รวมทั้งวางระดับตัวย่ออุปกรณ์เครื่องมือที่เหมาะสม และจำเป็นรวมทั้งช่างที่มีความชำนาญ แล้วทำ SHOP DRAWING เสนอรายงาน ให้ผู้ควบคุมงานทราบถึงความคลาดเคลื่อนหรือความไม่ถูกต้องใด ๆ ให้ผู้ควบคุมงานพิจารณาก่อนดำเนินการงานขั้นตอนต่อไป ทั้งนี้ ผู้รับจ้างจะต้องรักษามาตรังวัดไว้เป็นอย่างดีและมั่นคงแข็งแรงเพียงพอให้มีบริการระหกระเทือน ความคลาดเคลื่อนหรือเสียหายตลอดระยะเวลาก่อสร้าง เพื่อใช้ตรวจสอบแนวและระดับต่าง ๆ ตลอดระยะเวลาก่อสร้างในสัญญานี้
- ผู้รับจ้างจะต้องศึกษาพิจารณาการทํ่า SITE WORK ต่าง ๆ การติดตั้งที่พิทหรืออาคารสำนักงาน โรงเก็บพัสดุ ฯลฯ ที่จะต้องสร้างหรือจัดทํา โดยจัดทำผังแปลตง และยื่นเสนอต่อผู้ควบคุมงาน เพื่อพิจารณาเห็นชอบเสียก่อน ก่อนเริ่มดำเนินการขั้นตอนต่อไป
- ผู้รับจ้าง จะต้องทํ่าวิธีการป้องกันความเสียหายอันอาจจะเกิดขึ้นกับสิ่งสาธารณูปโภคต่าง ๆ ที่อยู่ใกล้เคียง หรือทรัพย์สินของบุคคลอื่นที่อยู่ข้างเคียงรวมทั้งสิ่งก่อสร้างต่าง ๆ และจะต้องจัดให้มีการประกันภัยในระหว่างการก่อสร้าง แบบALL RISK INSURANCEโดยครอบคลุมถึงทรัพย์สิน ลูกจ้างและบุคคลอื่นหากมีข้อเสียหายเกิดขึ้น ผู้รับจ้างจะต้องรับผิดชอบ และเป็นผู้ชดเชยค่าเสียหายทั้งสิ้น
- ผู้รับจ้าง จะต้องจัดทำทางชั่วคราวเข้าสถานที่ก่อสร้าง และจะต้องดูแลรักษาให้อยู่ในสภาพใช้งานได้ตลอดจนเสร็จงานในสัญญานี้

ความปลอดภัย

- ผู้รับจ้างจะต้องจัดทำมาตรการในการดูแล และรักษาความปลอดภัยให้กับบุคคลต่าง ๆ ของผู้รับจ้างเองและบุคคลต่าง ๆ ของผู้รับจ้างรวมทั้งบุคคลต่าง ๆ ของผู้ออกแบบที่ประจำอยู่ในที่ก่อสร้าง ตลอดจนบุคคลต่าง ๆ ที่ได้รับอนุญาตเข้ามาเยี่ยมชมสถานที่ก่อสร้าง โดยให้จัดเจ้าหน้าที่รักษาความปลอดภัย(SAFFETY OFFICER) ไว้ประจำหน่วยงานก่อสร้างและผู้รับจ้างจะต้องจัดหาอุปกรณ์และยาต่าง ๆ สำหรับการปฐมพยาบาลขั้นต้นประจำอยู่ในสถานที่ก่อสร้างด้วย

การเตรียมบุคลากร

- ผู้รับจ้างจะต้องจัดเตรียมบุคลากร ให้เพียงพอต่อการดำเนินการก่อสร้าง เพื่อให้การดำเนินการก่อสร้างมีความก้าวหน้าที่ดี และเสร็จสิ้นตามกำหนดเวลา บุคลากรต่าง ๆ จะต้องมีความรู้และประสบการณ์ที่เหมาะสมกับงานที่ได้รับผิดชอบ ผู้รับจ้างจะต้องแสดงแผนภูมิบุคลากรให้ผู้ว่าจ้างอนุมัติหนังสือที่ใดเช่นสัญญาก่อสร้าง บุคลากรอาวุโสจะต้องมีลำดับขั้นตอนการปกครองและขอบเขตในความรู้รับผิดชอบงานต่อไป
- 1.ผู้บริหารและวางแผนงานก่อสร้าง
- 2.ผู้บริหารวัสดุก่อสร้าง
- 3.ผู้ควบคุมงานในสาขาต่าง ๆ
- 4.ผู้ควบคุมงาน
- ผู้รับจ้างจะต้องจัดหาคนงาน มาดำเนินงานก่อสร้างให้เหมาะสมกับประเภทของงานนั้น ๆ และผู้รับจ้างจะต้องยึดถือปฏิบัติให้ถูกต้องเกี่ยวกับทางด้านกฎหมายแรงงานอย่างเคร่งครัด หากปรากฏว่า บุคลากรของผู้รับจ้างไม่มีฝีมือ ผู้รับจ้างต้องเปลี่ยนตัวบุคคลให้จนเป็นที่พอใจของผู้ว่าจ้าง
- ผู้รับจ้างจะต้องจัดเตรียมวิศวกรและสถาปนิก เพื่อเป็นผู้ควบคุมงาน การก่อสร้างหรือปรับปรุงอาคาร มีที่ถูกต้องตามเทศบัญญัติ และกฎหมายควบคุมการก่อสร้างและจะต้องลงลายมือชื่อในเอกสารแสดงความยินยอม เป็นผู้ควบคุมงานการก่อสร้างหรือปรับปรุงอาคาร ยินยอมผู้ว่าจ้างหรือหน่วยงานที่เกี่ยวข้อง จนกว่างานก่อสร้างตามสัญญาจะแล้วเสร็จ



 <p>มหาวิทยาลัยนครสวรรค์ จังหวัดพิจิตร</p>	<p>ชื่อโครงการ</p> <p>โครงการปรับปรุงสิ่งอาคารเรียน 4 ของโรงเรียนมัธยมสาธิตมหาวิทยาลัยนครสวรรค์ จำนวน 10 งาน ตำบลเมือง อำเภอเมือง จังหวัดพิจิตร</p>	<p>สถาปนิก : ARCHITECT</p> <p>นายภาณุพงษ์ จันทา ภู.ส.ท.18536</p>	<p>วิศวกรไฟฟ้า : MECHANICAL ENG.</p> <p>-</p>	<p>ผู้ออกแบบ</p> <p>-</p>	<p>ตรวจสอบ</p> <p>(นายวิชา พิศาลบุตร) รักษาการหัวหน้าหน่วยงานสถาปัตยกรรมและวิศวกรรม</p>	<p>อนุมัติ</p> <p>(รองศาสตราจารย์ ดร.รังสรรค์พยับ พจนานัน) รักษาการแทนอธิการบดีมหาวิทยาลัยนครสวรรค์</p>	<p>REVISION</p> <table border="1"> <thead> <tr> <th>NO.</th> <th>DATE</th> <th>DESCRIPTION</th> </tr> </thead> <tbody> <tr> <td> </td> <td> </td> <td> </td> </tr> <tr> <td> </td> <td> </td> <td> </td> </tr> <tr> <td> </td> <td> </td> <td> </td> </tr> <tr> <td> </td> <td> </td> <td> </td> </tr> </tbody> </table>	NO.	DATE	DESCRIPTION													<p>JOB NO.</p> <p>DATE ISSUED 17 กรกฎาคม 2566</p> <p>แผ่นที่ DWG. NO. จำนวนแผ่น (รวม) TOTAL</p> <p>A-04 24</p>
		NO.	DATE	DESCRIPTION																			
<p>วิศวกรโครงสร้าง : STRUCTURAL ENG.</p> <p>นายพรวิมล เกิดทองหล่อ ภู.ย.48771</p>	<p>วิศวกรสิ่งแวดล้อม : ENVIRONMENTAL ENG.</p> <p>-</p>	<p>งานสถาปัตยกรรมและวิศวกรรม กองอาคารสถานที่ สำนักงานอธิการบดี มหาวิทยาลัยนครสวรรค์ ตำบลท่าโพธิ์ อำเภอเมือง จังหวัดพิจิตร โทรศัพท์ 055-968011</p>	<p>เห็นชอบ</p> <p>(นายวิชา พิศาลบุตร) ผู้อำนวยการสถาปัตยกรรม</p>	<p> </p>	<p> </p>	<p> </p>																	

การลัดคิวแผนปฏิบัติงาน

- ผู้รับจ้างจะต้องจัดทำแผนปฏิบัติงานในรูปแบบ C.P.M.(CRITICAL PATH METHOD) หรือตารางดำเนินงานก่อสร้างหรือปรับปรุงอาคาร (WORK SCHEDULE) แสดงระยะเวลาและลำดับในการดำเนินงาน แต่ละประเภทของงาน ให้ละเอียดตรงตามระยะเวลาในอายุสัญญา พร้อมทั้งจัดทำลำดับการประสานงานกับผู้รับจ้างรายอื่น ๆ ด้วย ถ้าหากว่าการปฏิบัติงานของผู้รับจ้างไม่สอดคล้องกับแผนงานที่ระบุไว้ ผู้รับจ้างจะต้องจัดทำแผนงานการดำเนินงานใหม่ตามที่ผู้ควบคุมงานหรือคณะกรรมการร้องขอ
- ผู้รับจ้างจะต้องจัดทำแผนปฏิบัติงาน จะต้องทำเสนอต่อผู้ควบคุมงานและผู้จ้างภายใน 15 วัน นับแต่วันที่ได้รับสัญญาก่อสร้างหรือปรับปรุง และต้องให้ชี้แจงรายละเอียดและข้อมูลแก่ผู้จ้าง เพื่อให้ขอรับความเห็นชอบทั้งนี้ ผู้รับจ้างจะต้องเซ็นชื่อรับรองแผนปฏิบัติงานนั้นและยื่นแผนปฏิบัติงานและการควบคุมงานและผู้จ้างได้ให้ความเห็นชอบในแผนงานนั้นก็ได้ ไม่เป็นการพินิจจากความรับผิดชอบแต่อย่างใดของผู้รับจ้างและผู้จ้างจะต้องรับผิดชอบประสานงานต่าง ๆ กับผู้รับจ้างอื่น ๆ หากมีข้อบกพร่องล่าช้า หรือเสียหายแก่ งานก่อสร้างหรือปรับปรุง เนื่องมาจากการ ไม่สนใจติดตาม หรือมีได้เตรียมงานไม่อย่างพร้อมมูลหรือถูกต้อง ผู้รับจ้างจะต้องรับผิดชอบโดยตรงทั้งหมด และจะขอต่ออายุสัญญาเพิ่มไม่ได้
- ผู้รับจ้างจะต้องจัดทำแผนผัง แสดงแผนปฏิบัติงานในวันหน่วยงานก่อสร้างหรือปรับปรุง และผู้รับจ้างจะต้องบันทึกการทำงานที่เป็นจริง เปรียบเทียบกับที่ใต้วงไว้ก่อนหน้า เพื่อความสะดวกในการตรวจสอบขั้นตอน และวัดผลการดำเนินงานได้อย่างถูกต้อง ตั้งแต่เริ่มต่นงานก่อสร้างจนแล้วเสร็จสมบูรณ์
- หากผู้ควบคุมงานหรือผู้จ้างเห็นว่าจำเป็นต้องปรับแผนปฏิบัติงาน ผู้รับจ้างจะต้องทำแผนปฏิบัติงานใหม่ส่งให้ผู้ควบคุมงานหรือผู้จ้างพิจารณาอนุมัติเปลี่ยนแปลงแผนปฏิบัติงานแทนแผนงานเดิมทันที

การใช้ไฟฟ้าและช่างไฟฟ้าชั่วคราวที่ขึ้นระหว่งก่อสร้าง

- ผู้รับจ้างจะต้องจัดหาช่าง และไฟฟ้าชั่วคราว สำหรับใช้ในระหว่างการก่อสร้าง งานในสัญญานี้ ตั้งแต่เริ่มงานลงงานก่อสร้างหรือปรับปรุงแล้วเสร็จสมบูรณ์ตามสัญญา ด้วยค่าใช้จ่ายเป็นของผู้รับจ้างเองทั้งสิ้น รวมทั้งการบำรุงรักษาด้วย ในกรณีที่มีระบบน้ำที่นำมาก่อสร้างให้มีแรงดันพอสำหรับการก่อสร้างในระดับที่สูงขึ้น ผู้รับจ้างเตรียมและจัดหาถังหรือแทงค์ความดัน และอุปกรณ์จำเป็นต่าง ๆ ซึ่งสามารถนำมานำมาใช้ได้อย่างสะดวก และพอเพียงกับความต้องการ ส่วนขนาดกำลังและชนิดของกระแสไฟฟ้า ผู้รับจ้างต้องคำนวณ และขอต่อเข้ามาใช้ใหม่กำลังและชนิดที่เหมาะสม สะดวกกับการทำงานในระหว่างการก่อสร้าง กรณีที่ต้องใช้กระแสไฟฟ้าในอาคาร หรือในหน่วยงาน ผู้รับจ้างต้องขออนุญาตจากหน่วยงานหรือเจ้าของอาคาร และติดตั้งมิเตอร์วัดกระแสไฟฟ้า โดยค่าใช้จ่ายที่เกิดขึ้นทั้งหมด เป็นของผู้รับจ้างทั้งสิ้น

การกันเขตหรือแนวป้องกัน

- ผู้รับจ้างจะต้องทำการตรวจสอบดูสถานที่ และกำหนดเขตป้องกันเขตก่อสร้างปรับปรุง โดยมีความมั่นคง แข็งแรง เรียบร้อยสวยงาม ตลอดจนมีสิ่งป้องกันหรืออุปกรณ์ป้องกัน วัสดุหรือเศษวัสดุที่อาจหล่นลงมาเป็นอันตรายต่อทรัพย์สินหรือสิ่งมีชีวิตอื่น ๆ ที่อยู่ใกล้เคียง

เครื่องจักร อุปกรณ์ และอื่น ๆ

- ผู้รับจ้างจะต้องจัดหาสิ่งจำเป็นทุกอย่างในการที่ทำการก่อสร้างหรือปรับปรุงอย่างเหมาะสม และมีประสิทธิภาพ โดยจะต้องจัดหาเครื่องมือที่ใช้ในงานช่างแขนงต่าง ๆ เช่น เครื่องจักร, นังร้าน, เครื่องยก, เครื่องกลไกอื่น ๆ , ลิฟท์หรือรถยกของ, วัสดุอุปกรณ์ รวมทั้งแรงเก็บพัสดุหรือสถานที่กองเก็บพัสดุ ฯลฯ ซึ่งจำเป็นสำหรับผู้รับจ้างและผู้รับจ้างต้องเคลื่อนย้ายออกเมื่อเสร็จงานหรือมีมากเกินไป ความจำเป็น หรือเมื่อต้องนำไปซ่อมแซม โดยต้องได้รับการอนุมัติจากผู้ควบคุมงานก่อน เครื่องจักร อุปกรณ์ และโดยเฉพาะอย่างยิ่ง วัสดุสำหรับงานนังร้าน จะต้องมีความปลอดภัยได้รับการตรวจสอบตราดูแล บำรุงรักษาและไม่มีตำหนิหรือชำรุดใด ๆ เพื่อป้องกันอุบัติเหตุที่อาจเกิดขึ้นได้ นังร้านไม่มีฝั่มอนุญาตให้ใช้เกิน 4 เมตร ทางความสูงเพื่อความปลอดภัย

ป้าย

- หากผู้รับจ้างจัดตั้งแผ่นโฆษณาใด ๆ ในบริเวณก่อสร้าง นอกจากจะได้รับการอนุมัติเป็นลายลักษณ์อักษรจากผู้ควบคุมงานและผู้จ้าง แต่ผู้รับจ้างต้องจัดทำป้ายบอกชื่องาน(PROJECT)ชื่อผู้รับจ้าง(MAIN CONTRACTOR) และผู้รับจ้างอื่น ๆ ชื่อบริษัทผู้ออกแบบ รวมทั้งข้อความอื่น ๆ ซึ่งเกี่ยวข้องกับการทำงานนั้น มีขนาด ประมาณ 1.20*2.40 ม.จำนวน 1 แผ่นเป็นอย่างน้อย
- ผู้รับจ้างต้องจัดทำป้ายเตือนต่าง ๆ ที่เกี่ยวข้องกับความปลอดภัยในการทำงาน อย่างเพียงพอและเหมาะสม โดยค่าใช้จ่ายที่เกิดขึ้น เป็นของผู้รับจ้างทั้งสิ้น

การเตรียมวัสดุ และอุปกรณ์

- วัสดุ และอุปกรณ์ที่ปรากฏอยู่ในแบบก่อสร้างหรือปรับปรุง และในรายการประกอบแบบก็ตี หรือที่มิได้ปรากฏในแบบก่อสร้างและรายการประกอบแบบก็ตี อันเป็นส่วนหนึ่งหรือส่วนประกอบการก่อสร้างงานในสัญญานี้ ให้เป็นไปตามหลักวิชาช่างที่ตีนั้น ผู้รับจ้างจะต้องจัดหากรรมในโรงงานก่อสร้างทั้งสิ้น และวัสดุ อุปกรณ์ที่ใช้ในการก่อสร้าง ผู้รับจ้างจะต้องจัดเตรียมส่งชื่อ และจัดเตรียมมาให้ทันกับการก่อสร้างหรือปรับปรุง เพื่อไม่ให้งานล่าช้า

คุณภาพของวัสดุ และอุปกรณ์

- วัสดุอุปกรณ์ก่อสร้างทุกชนิดที่นำมาใช้ในโรงงานก่อสร้างนั้น จะต้องเป็นของใหม่ที่มีคุณภาพตรงตามที่กำหนดหรือเทียบเท่า หรือสูงกว่าที่กำหนดไว้ในแบบรูปและรายการประกอบแบบ โดยวัสดุจะต้องไม่มีรอยชำรุดหรือเสียหาย แตกร้าว และวัสดุอุปกรณ์ที่นำมาเก็บไว้ในสถานที่ก่อสร้างเพื่อใช้ในการก่อสร้างนั้น ผู้รับจ้างจะต้องจัดกองวาง หรือเก็บเข้าที่ให้เรียบร้อยเหมาะสม มิให้เกิดความเสียหาย หรือเสื่อมคุณภาพ ถ้าปรากฏว่าเกิดการชำรุดเสียหายหรือเสื่อมคุณภาพ ผู้รับจ้างจะต้องรีบนำวัสดุดังกล่าวออกไปนอกบริเวณก่อสร้างให้หมดทันที และจะต้องรีบจัดหาของใหม่เข้ามาทดแทนใหม่ทันที ตามที่ผู้ควบคุมงานได้สั่งการ

การป้องกันความเสียหาย

- ผู้รับจ้างจะต้องดูแล รักษาและดำเนินการป้องกันวัสดุ อุปกรณ์ และสิ่งก่อสร้างมิให้ได้รับความเสียหายใด ๆ จนกว่าจะส่งมอบงาน และการที่ผู้รับจ้างตรวจรับ เพื่อจ่ายค่าจ้างตามงวดงานต่าง ๆ ไม่ทำให้ผู้รับจ้างพินาศความดูแลรับผิดชอบในงานส่วนที่รับค่าจ้างไปแล้วแต่อย่างใด ผู้รับจ้างต้องรับผิดชอบงานนั้นโดยตลอด เมื่อมีการเสียหายระหว่างการก่อสร้างหรืออยู่ในระยะประกันตามสัญญา ผู้รับจ้างต้องแก้ไขหรือเปลี่ยนใหม่ โดยจะเรียกองค์จ้างเพิ่มเติมและขอต่ออายุสัญญาก่อสร้างไม่ได้

การทำงานนอกเวลา นอกเหนือจากเวลาทำงานปกติ

- การทำงานอันมีลักษณะทางการช่างที่เมื่อทำไปแล้วเป็นการยาก หรือไม่อาจพิสูจน์ หรือตรวจสอบคุณภาพ ชนิดปริมาณ ส่วนผสม หรือวิธีปฏิบัติงานช่างใดถูกต้องในภายหลัง เช่นการตอกเสาเข็ม การผสม และการเทคอนกรีต การผสมและการทาสีหรือฉาบปูนพิเศษอื่น ๆ การบดอัดดิน การกลบหรือการตีบด ซึ่งจะต้องมีผู้ควบคุมงานคอยตรวจสอบเผื่อดู หรือรู้เห็นในการดำเนินงานตลอดเวลา หากผู้รับจ้างประสงค์ จะทำงานที่มีลักษณะดังกล่าวในวาระหนึ่ง วาระใดในวันหยุดสุดสัปดาห์ หรือวันหยุดงานตามประเพณีนิยม หรือนอกเหนือเวลาทำงานในวันทำงานปกติ ผู้รับจ้างจะต้องรับแจ้งให้ผู้ควบคุมงานทราบล่วงหน้าก่อนเป็นลายลักษณ์อักษร และจะต้องได้รับอนุญาตเป็นลายลักษณ์อักษรจากทางผู้ควบคุมงานก่อนจึงจะดำเนินการตามสัญญาได้ และผู้รับจ้างจะต้องเป็นผู้ชำระค่าใช้จ่ายต่าง ๆ อันเกิดจากจากการปฏิบัติงานของผู้ควบคุมงานในระยะเวลาดังกล่าว และในกรณีที่ผู้รับจ้างฝ่าฝืนเงื่อนไข ผู้ควบคุมงานมีสิทธิสั่งระงับหรือทำให้ใหม่ หรือตรวจสอบแก้ไขอย่างหนึ่งอย่างใด หรือผู้จ้างอาจบอกเลิกสัญญาได้

การทำงานล่วงเลยกำหนดเวลาตามสัญญาจ้างก่อสร้าง

- ในกรณีที่ผู้รับจ้างปฏิบัติงาน ล่วงเลยกำหนดตามสัญญาจ้างก่อสร้าง อันเนื่องมาจากความผิดของผู้รับจ้าง ผู้รับจ้างจะต้องเป็นผู้ชำระค่าใช้จ่ายต่าง ๆ อันเกิดขึ้นทั้งหมด

การประชุม ประจําโครงการหรือ ประชุมตรวจสอบการจ้าง

- ผู้รับจ้างต้องเข้าร่วมประชุมประจำโครงการเป็นประจำเดือนละครั้ง หรือตามที่ผู้ควบคุมงานและคณะกรรมการพิจารณาตามความเหมาะสม โดยผู้รับจ้างต้องส่งบุคลากรผู้ซึ่งมีอำนาจหรือตัวแทนที่ตัดสินใจแก่ผู้รับจ้างในการร่วมพิจารณาปัญหา และแก้ไขเหตุการณ์ต่าง ๆ ในโครงการก่อสร้างหรือปรับปรุง การประชุมประจำโครงการจะดำเนินการโดยผู้ควบคุมงาน ข้อตกลงใด ๆ ในการประชุมถือเป็นภาระผูกพันซึ่งทุกฝ่ายต้องมีต่อกัน ผู้ควบคุมงานจะเป็นบันทึกรายงานการประชุมประจำโครงการ และจะเป็นผู้จัดพิมพ์รายงานการประชุม
- ในกรณีที่ผู้รับจ้างมีความเห็นว่า รายงานการประชุมไม่ตรงตามสาระการประชุม ผู้รับจ้างมีสิทธิโต้แย้งได้ในการประชุมครั้งต่อไปและข้อความโต้แย้งดังกล่าวจะบันทึกในรายงานการประชุมครั้งต่อไป ผู้ควบคุมงานจะเป็นผู้ส่งสำเนารายงานการประชุมให้ผู้รับจ้างและผู้จ้าง ผู้รับจ้างต้องเก็บสำเนารายงานการประชุมไว้ประจำสำนักงานของผู้รับจ้าง ณ สถานที่ก่อสร้าง

การลัดคิวรายงาน

- รายงานประจำวัน และรายงานประจำเดือน(WORKS DAILY AND MONTHLY REPORTS) ผู้รับจ้างจะต้องจัดทำรายงานประจำวันตามแบบฟอร์มเอกสาร ซึ่งได้รับการอนุมัติจากผู้ควบคุมงาน รายงานประจำวันนี้จะต้องประกอบด้วย
 - จำนวนคนในหน่วยงานก่อสร้างของผู้รับจ้าง และผู้รับจ้างช่วย
 - วัสดุที่อยู่ในหน่วยงานก่อสร้างหรือปรับปรุง วัสดุที่ส่งเข้ามา และวัสดุที่ได้ใช้ไปแล้ว
 - อุปกรณ์ เครื่องมือ และเครื่องจักร ที่อยู่ในหน่วยงานก่อสร้างหรือปรับปรุง
 - ความก้าวหน้าของงานก่อสร้างหรือปรับปรุง
 - อุปสรรค และความล่าช้าของงานก่อสร้างหรืองานปรับปรุง
 - คำสั่งของผู้ควบคุมงาน และคำสั่งการเปลี่ยนแปลงงาน
 - แบบสำหรับก่อสร้าง และแบบแก้ไขซึ่งได้รับจากผู้ควบคุมงาน
 - เหตุการณ์พิเศษอื่น ๆ เช่น อุบัติเหตุ ผู้มาเยี่ยมหน่วยงานก่อสร้าง เป็นต้น รายงานประจำวันจะต้องส่งให้ผู้ควบคุมงานภายใน 24 ชั่วโมง ของวันมีงเพื่อตรวจและรับทราบ จำนวน 3ชุด
 - ผู้รับจ้างจะต้องจัดทำและส่งรายงานประจำสัปดาห์ (WEEKLY REPORTS) ให้ผู้ควบคุมงาน 3ชุด ตามแบบฟอร์มเอกสารซึ่งได้รับการอนุมัติจากผู้ควบคุมงาน ซึ่งประกอบด้วย ข้อมูลสรุปจากรายงานประจำวัน ตลอดจนข้อมูลอันเกี่ยวกับความก้าวหน้าของงาน ในช่วงอาทิตย์ที่ทำได้
 - ผู้รับจ้างจะต้องจัดทำรายงานประจำเดือน (MONTHLY REPORTS) ให้ผู้ควบคุมงาน 3ชุด ตามแบบฟอร์มเอกสารซึ่งได้รับการอนุมัติจากผู้ควบคุมงาน ซึ่งประกอบด้วย ข้อมูลสรุปจากรายงานประจำวัน ตลอดจนข้อมูลอันเกี่ยวกับความก้าวหน้าของงานในเดือนที่ผ่านมา และการเปรียบเทียบความก้าวหน้าของงานกับแผนงานก่อสร้างทั้งหมด รวมทั้งรูปถ่ายแสดงความก้าวหน้าของงานในแต่ละเดือน อย่างน้อย 6รูป ผู้รับจ้างจะต้องส่งรายงานประจำเดือนให้ผู้ควบคุมงานภายในวันที่ 7 ของเดือนต่อไป

การขุดพบ วัตถุโบราณหรือทรัพย์สินอื่น ๆ

- กรณีการขุดพบวัตถุโบราณหรือทรัพย์สินอื่นใดในสถานที่ก่อสร้าง ผู้รับจ้างต้องแจ้งและส่งมอบไปยังผู้จ้าง โดยวัตถุดังกล่าวให้ตกเป็นกรรมสิทธิ์ของผู้จ้าง

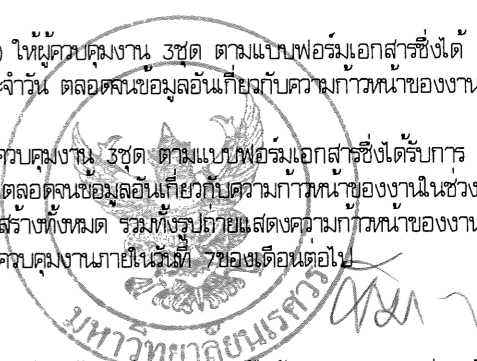

 <p>มหาวิทยาลัยนครสวรรค์ จังหวัดพิจิตร</p>	<p>ชื่อโครงการ</p> <p>โครงการปรับปรุงหลังอาคารเรียน 4 ของโรงเรียนมัธยมสาธิตมหาวิทยาลัยนครสวรรค์ จำนวน 107น ตำบลเมือง อำเภอเมือง จังหวัดพิจิตร</p>	<p>สถาปนิก : ARCHITECT</p> <p>นายภาณุพงษ์ จันทา บ.ส.บ.18536</p>	<p>วิศวกรเครื่องกล : MECHANICAL ENG.</p> <p>-</p>	<p>วิศวกรโยธา : STRUCTURAL ENG.</p> <p>นายวิวัฒน์ เกิดวาทังส์ ภ.ย.48771</p>	<p>วิศวกรสิ่งแวดล้อม : ENVIRONMENTAL ENG.</p> <p>-</p>	<p>วิศวกรไฟฟ้า : ELECTRICAL ENG.</p> <p>-</p>	<p>วิศวกรโยธา : MECHANICAL ENG.</p> <p>นางสถาปัตยกรรมและวิศวกรรม กองอาคารสถานที่ สำนักงานอธิการบดี มหาวิทยาลัยนครสวรรค์ ตำบลท่าโพธิ์ อำเภอเมือง จังหวัดพิจิตร โทรศัพท์ 055-968011</p>	<p>ตรวจสอบ</p> <p>(นายวิชา หัตถนาถ) รักษาการในตำแหน่งผู้ควบคุมการศึกษาระดับมัธยมศึกษา</p>	<p>อนุมัติ</p> <p>(รองศาสตราจารย์ ดร.ศิริภคพิทย์ แทนธานี) รักษาการแทนอธิการบดีมหาวิทยาลัยนครสวรรค์</p>	<p>REVISION</p> <table border="1"> <thead> <tr> <th>NO.</th> <th>DATE</th> <th>DESCRIPTION</th> </tr> </thead> <tbody> <tr> <td> </td> <td> </td> <td> </td> </tr> <tr> <td> </td> <td> </td> <td> </td> </tr> <tr> <td> </td> <td> </td> <td> </td> </tr> <tr> <td> </td> <td> </td> <td> </td> </tr> <tr> <td> </td> <td> </td> <td> </td> </tr> </tbody> </table>	NO.	DATE	DESCRIPTION																<p>JOB NO.</p> <p>DATE ISSUED 17 กรกฎาคม 2566</p> <p>แผ่นที่ DWG. NO. A-05</p> <p>จำนวนแผ่น (รวมปก) TOTAL 24</p>
		NO.	DATE	DESCRIPTION																									

กรณีที่มีผู้รับจ้างค่าจ้างหรือการก่อสร้างหรือปรับปรุงอาคารหรือต่อเติมอาคาร

- เป็นหน้าที่ของผู้รับจ้างต้องทำการสำรวจและศึกษาข้อมูลก่อนการทำงานต่าง ๆ และหากการทำงานของผู้รับจ้างทำให้ระบบสาธารณูปโภค เช่น ระบบไฟฟ้า ระบบประปา ระบบสื่อสาร เป็นต้น หรืออื่น ๆ ที่เกี่ยวข้องกับการทำงาน แล้วเกิดการเสียหาย ผู้รับจ้างต้องรับผิดชอบค่าใช้จ่ายที่เกิดขึ้นทั้งหมด
- การซ่อมแซมส่วนที่เสียหาย ผู้รับจ้างอาจดำเนินการเอง หรือคณะกรรมการอาจพิจารณาให้ ผู้ชำนาญการหรือผู้ที่มีความน่าเชื่อถือเป็นผู้ดำเนินการแทน ทั้งนี้ผู้รับจ้างต้องรับผิดชอบค่าใช้จ่ายที่เกิดขึ้นทั้งหมด
- การรับประกันการซ่อมแซมส่วนที่เสียหาย ถือเป็นส่วนหนึ่งของสัญญาจ้าง การรับประกันต้องไม่น้อยกว่า คู่สัญญากำหนดไว้

สรุปงานในสัญญา

วัตถุประสงค์

ผู้รับจ้างมีความประสงค์ที่จะทำการก่อสร้างหรือปรับปรุงหรือต่อเติมอาคาร และติดตั้งอุปกรณ์ประจำอาคาร สำหรับโครงการ ณ สถานที่ โรงเรียนมัธยมสาธิตมหาวิทยาลัยนเรศวร อำเภอพิษณุโลก จังหวัดพิษณุโลก ตามระบุในแบบรูป ฯลฯ ตามเอกสารสัญญา โดยมีรายละเอียดของงานพอสรุปได้โดยสังเขป

ก. งานปรับปรุงหลังคาอาคารเรียน 4 จำนวน 1 งาน ตามแบบรูปและรายการประกอบแบบ

ข. งานอื่น ๆ ที่เกี่ยวข้อง

ระดับ

- การก่อสร้างทั่วไปให้ยึดระดับที่กึ่งกลางห้องเดิม เท่ากับ 0.00ม. เป็นจุดอ้างอิง
- การปรับปรุงทั่วไปให้ยึดระดับที่กึ่งกลางประตูลิฟท์ เท่ากับ 0.00ม. เป็นจุดอ้างอิง
- หากไม่ได้กำหนด ให้ผู้รับจ้างทำขุดตกลงกับผู้ควบคุมงานเป็นลายลักษณ์อักษร เพื่อใช้เป็นจุดอ้างอิงในการทำงาน

วัสดุอุปกรณ์ตัวอย่าง แบบใช้งานและแบบก่อสร้างจริง

การเสนอราคาแบบตัวอย่างและวัสดุอุปกรณ์ตัวอย่าง

- วัสดุ อุปกรณ์ ที่ใช้ในการก่อสร้างทั้งหมด จะต้องได้รับการพิจารณาอนุมัติจากผู้ควบคุมงานก่อน ผู้รับจ้างต้องเตรียมผลิตหากวัสดุและอุปกรณ์ ตัวอย่างส่งให้ผู้ควบคุมงานและคณะกรรมการตรวจการจ้าง พิจารณาอนุมัติล่วงหน้าก่อนการติดตั้งตามลำดับขั้นตอนการใช้งาน เพื่อไม่ให้การทำงานต้องล่าช้าไป หากผู้รับจ้างดำเนินการติดตั้งโดยพลการและไม่ได้รับการอนุมัติจากผู้ควบคุมงานและคณะกรรมการตรวจการจ้าง ผู้รับจ้างจะต้องจัดหาเปลี่ยนใหม่ทันที และจะถือเป็นข้ออ้างขอต่อเวลาการก่อสร้าง หรือคำนวณราคาเพิ่มไม่ได้ วัสดุที่ได้รับการอนุมัติไปแล้ว มิได้ถือว่าพ้นไปจากความรับผิดชอบของผู้รับจ้าง ทั้งในด้านคุณภาพของผลิตภัณฑ์และขนาดของผลิตภัณฑ์ สำหรับค่าใช้จ่ายในการจัดส่ง และการตรวจสอบ ผู้รับจ้างต้องรับผิดชอบทั้งสิ้น
- ระเบียบการเสนอเพื่อพิจารณาอนุมัติใช้วัสดุ
 - ก. ตัวอย่างวัสดุ อุปกรณ์ ที่นำเสนอจะต้องอยู่ในสภาพเรียบร้อย ได้มาตรฐานและมีคุณภาพตรงตามที่ระบุไว้ทุกประการ
 - ข. ต้องมีผลค่างานเสนอเพื่อพิจารณา แบบส่งมาถึงผู้รับจ้างด้วย
 - ค. ตัวอย่างวัสดุ อุปกรณ์ จะต้องติดแผ่นป้าย บอกชื่อวัสดุ อุปกรณ์ คุณภาพ ชื่อผู้รับจ้าง ชื่อบริษัทผู้ผลิต วัน เดือน ปี และชื่อโครงการ และรายละเอียดที่เกี่ยวข้อง
 - ง. เอกสารเสนอ พร้อมทั้งตัวอย่างวัสดุ อุปกรณ์ จะต้องมีขนาดโตพอที่จะแสดงให้เห็นคุณภาพประเภทสี การตกต่งและลักษณะผิววัสดุ โดยจะต้องจัดส่งให้คณะกรรมการตรวจการจ้างพิจารณาอนุมัติ โดยมีสำเนาจำนวนที่คณะกรรมการตรวจการจ้างต้องการ
 - จ. หากคณะกรรมการตรวจการจ้างต้องการ ผู้รับจ้างจะต้องจัดทำใบรับรองของวัสดุ อุปกรณ์ (TEST CERTIFICATE) ส่งให้คณะกรรมการตรวจการจ้างพิจารณา
 - ช. เอกสารต่างที่ใช้ในโครงการ เบื้องต้นให้วิศวกรผู้ควบคุมงานฝ่ายผู้รับจ้างและผู้จัดทำโครงการ ฝ่ายของผู้รับจ้างลงนาม และตราประทับบริษัทที่ทำงานในเอกสารให้เรียบร้อย ก่อนนำเสนอก่อนคณะกรรมการ ฯ พิจารณา

การตรวจสอบวัสดุ อุปกรณ์ และการเก็บตัวอย่างวัสดุ

- ผู้รับจ้างจะต้องจัดหาคนงาน และอุปกรณ์เท่าที่จำเป็นเพื่อช่วยผู้ควบคุมงาน ในการตรวจสอบงานก่อสร้างหรือวัสดุ อุปกรณ์ในหน่วยงานก่อสร้าง และในการให้ผู้ควบคุมงาน หรือผู้รับจ้างส่งสิ่งของอนุญาตให้ตัวแทนของบริษัทผู้ผลิต หรือบริษัทตัวแทนจำหน่าย เพื่อเข้าไปตรวจวัสดุ อุปกรณ์ในหน่วยงานก่อสร้าง ซึ่งบริษัทนั้น ๆ เป็นผู้ผลิต หรือตัวแทนจำหน่าย ผู้รับจ้างจะต้องอำนวยความสะดวกในการตรวจสอบนั้น ๆ ด้วย และหากในบทกำหนดในรายการประกอบแบบข้อใดที่ให้ผู้รับจ้างจัดทำในการทดสอบ วัสดุ อุปกรณ์ ผู้รับจ้างต้องจัดทำในการทดสอบโดยสถาบันหรือหน่วยงานการทดสอบวัสดุอุปกรณ์ที่ผู้ออกแบบรับรองพร้อมทั้งส่งผลทดสอบถึงผู้ควบคุมงาน ผู้รับจ้างจะต้องรับผิดชอบค่าเงินค่าและออกค่าใช้จ่ายเองทั้งสิ้น หากมิได้มีการระบุไว้ใด ๆ คณะกรรมการตรวจการจ้างมีสิทธิขอใบรับรองการทดสอบจากโรงงานผู้ผลิต

- หากผู้จ้างต้องการที่จะเก็บตัวอย่างวัสดุก่อสร้าง หรืองานก่อสร้างส่วนใด ผู้รับจ้างจะต้องรับผิดชอบดำเนินการทันที ตามมาตรฐานการเก็บการสุ่มตัวอย่าง โดยตัวอย่างวัสดุจะต้องเก็บในลักษณะที่เป็นตัวแทนของปริมาณวัสดุหรืองานทั้งหมด ด้วยค่าใช้จ่ายของผู้รับจ้าง สำหรับตัวอย่างซึ่งได้รับการพิจารณาอนุมัติแล้ว จะเก็บรักษาโดยผู้ควบคุมงาน และผู้ควบคุมงานมีสิทธิที่จะไม่อนุมัติวัสดุ หรืองานก่อสร้าง หรืออาจสั่งแก้ไขได้ หากผู้รับจ้างดำเนินการก่อสร้างไม่ตรงตามตัวอย่างวัสดุ หรืองานก่อสร้างตามที่ได้รับการอนุมัติ
- ผู้รับจ้างจะต้องทำผลกาดิต หรือในกรณีจำเป็นมีจะต้องทำกล่องบรรจุวัสดุ อุปกรณ์ตัวอย่าง แล้วจัดเก็บในหีบห่อเก็บตัวอย่างหรือสถานที่ที่เหมาะสม

การเทียบเท่าของวัสดุ อุปกรณ์

- ผู้รับจ้างสามารถเลือกใช้วัสดุ อุปกรณ์ ตามที่กำหนดไว้ในแบบก่อสร้างและรายการประกอบแบบหรือวัสดุเทียบเท่า ซึ่งมีเครื่องหมายการค้าต่างกัน แต่มีคุณภาพราคาไม่ต่ำกว่า แทนวัสดุอุปกรณ์ที่กำหนดไว้ได้แต่การใช้นั้น ต้องได้รับความเห็นชอบจากผู้รับจ้างหรือคณะกรรมการตรวจการจ้างหรือผู้ควบคุมงานเสียก่อน โดยจัดทำหนังสือซึ่งมีหัวข้อที่ระบุไว้อย่างชัดเจนว่า ขอเทียบเท่าวัสดุ อุปกรณ์ ส่งให้ผู้ควบคุมงานและกรรมการตรวจการจ้างเป็นผู้พิจารณา ในกรณีที่ผู้จ้างต้องการ ผู้รับจ้างจะต้องส่งตัวอย่างวัสดุ อุปกรณ์ หรือเอกสารรับรอง หรือเอกสารแสดงมาตรฐานรวมทั้งรายละเอียดราคาของวัสดุ อุปกรณ์มาให้ผู้จ้างพิจารณา
- สำหรับวัสดุ อุปกรณ์ที่นำมาใช้ทดแทน หากมีราคาสูงกว่าของเดิมที่กำหนดไว้ หรือทำให้ผู้รับจ้างต้องเปลี่ยนแปลงวิธีการก่อสร้างในส่วนที่เกี่ยวข้องให้เหมาะสมกับการนำวัสดุ อุปกรณ์นั้นมาใช้แล้ว ต้องไม่เรียกร้องค่าใช้จ่ายเพิ่มขึ้นแต่อย่างใด รวมทั้งระยะเวลาการก่อสร้าง

การขอใช้วัสดุ อุปกรณ์อื่นแทน

- วัสดุ อุปกรณ์ใดที่ผู้รับจ้างประสงค์จะใช้หรือจำเป็นต้องใช้เป็นวัสดุอื่นที่ผลิตไปจากที่กำหนดไว้ในแบบก่อสร้างและรายการประกอบแบบ เนื่องจากผู้ผลิตเลิกผลิต หรือผู้แทนจำหน่ายเลิกส่งมาจำหน่าย หรือปริมาณผลิตของผู้ผลิตไม่พอกับความต้องการ โดยผู้รับจ้างไม่อาจจัดหาวัสดุ อุปกรณ์ที่อาจเปรียบเทียบกับคุณภาพได้ตามที่กำหนด ผู้รับจ้างต้องทำหนังสือซึ่งมีหัวข้อที่ระบุไว้อย่างชัดเจนว่า ขอใช้วัสดุ อุปกรณ์อื่นแทนพร้อมทั้งหลักฐานเหตุผล หนังสือรับรองคุณภาพจากสถาบันทางราชการและราคาให้ชัดเจนตามความเป็นจริงนั้นต่อผู้จ้างเพื่อพิจารณาอนุมัติก่อนนั้นแล้วล่วงหน้า เมื่อได้รับการอนุมัติแล้วจึงจะนำไปใช้ได้ แต่หากผู้จ้างพิจารณาแล้ว เห็นว่าไม่อนุมัติให้ใช้วัสดุและอุปกรณ์อื่นแทน ผู้รับจ้างจะต้องใช้วัสดุ อุปกรณ์ ตามที่กำหนดในแบบก่อสร้างและรายการประกอบแบบ โดยไม่มีข้อโต้แย้งใด ๆ สำหรับระยะเวลาที่เลือกใช้ในการขอใช้วัสดุ อุปกรณ์อื่นแทนนั้น ผู้รับจ้างจะต้องเป็นเหตุต่ออายุสัญญาไม่ได้ และหากผู้จ้างยินยอมให้ใช้วัสดุ อุปกรณ์อื่นแทนนี้ ซึ่งราคาวัสดุ อุปกรณ์อื่นต่ำกว่ารายการที่กำหนดในแบบก่อสร้าง และรายละเอียดประกอบแบบ ผู้รับจ้างยินดีให้ผู้จ้างหักตัดเงินในส่วนจของราคาที่เหลือไป เมื่อมีการจ่ายเงินสำหรับงวดนั้น แต่หากราคาของวัสดุ อุปกรณ์นั้นสูงกว่าวัสดุ อุปกรณ์ตามที่กำหนด ผู้รับจ้างจะเรียกร้องราคาเพิ่มเติมจากสัญญาเดิมไม่ได้

การส่งของจากต่างประเทศ

- กรณีที่วัสดุ อุปกรณ์ บางอย่าง บางชนิดในแบบก่อสร้างและรายการประกอบแบบได้ระบุให้ใช้ผลิตภัณฑ์ของต่างประเทศ และจำเป็นต้องสั่งซื้อจากต่างประเทศผู้รับจ้างจะต้องเสนอเรื่องขออนุมัติใช้วัสดุเป็นการล่วงหน้า เพื่อให้มีการสั่งซื้อวัสดุจากต่างประเทศโดยเร็วเพื่อให้มีการส่งใช้วัสดุจากต่างประเทศโดยเร็ว เพื่อให้ทันหน้าการก่อสร้าง วัสดุ อุปกรณ์ตามที่กำหนดนั้น โดยปราศจากเงื่อนไขใด ๆ
- กรณีที่จำเป็นต่อใช้วัสดุ อุปกรณ์จากต่างประเทศ ควรที่จะส่งผ่านตัวแทนที่มีที่ตั้งอยู่ในประเทศไทย เว้นแต่ที่กำหนดเป็นอย่างอื่น

สถานที่ตรวจสอบที่ได้รับ การอนุมัติ หมายถึง สถานที่ดังต่อไปนี้

- ก. คณะวิศวกรรมศาสตร์ มหาวิทยาลัยนเรศวร
- ข. สถาบันวิจัยวิทยาศาสตร์และเทคโนโลยีแห่งประเทศไทย
- ค. สถาบันเทคโนโลยีแห่งเอเชีย
- ง. สถาบันเทคโนโลยีพระจอมเกล้าธนบุรี
- จ. กรมวิทยาศาสตร์ กระทรวงอุตสาหกรรม
- ฉ. กองวิเคราะห์วิจัย กรมโยธาธิการ
- ช. สถาบันรับรองโดยผู้จ้าง หรือผู้ออกแบบ

มาตรฐานที่กำหนด

- มาตรฐานทั่วไปที่ระบุในแบบรูปและรายการประกอบแบบ เพื่อใช้อ้างอิง หรือเปรียบเทียบคุณภาพ หรือทดสอบวัสดุก่อสร้าง และวิธีการติดตั้ง วัสดุ อุปกรณ์ สำหรับงานก่อสร้างตามสัญญานี้
- ก. มอก. (สำเนางานมาตรฐานผลิตภัณฑ์อุตสาหกรรม)
- ข. วสท. (วิศวกรรมสถานแห่งประเทศไทยในพระบรมราชูปถัมภ์)
- ค. ASTM (AMERICAN SOCIETY OF TESTING MATERIAL)
- ง. BS (BRITISH STANDARD)
- จ. AASHO (AMERICAN ASSOCIATION OF STATE HIGHWAY OFFICIALS)
- ฉ. ACI (AMERICAN CONCRETE INSTITUTE)
- ช. AWS (AMERICAN WELDING SOCIETY)
- ซ. JIS (JAPANESE INDUSTRIAL STANDARD)
- ณ. มาตรฐานอื่น ๆ ที่ระบุไว้ในแบบก่อสร้างหรือรายการประกอบแบบ หมวดอื่น ๆ



Handwritten signature of the official.

	ชื่อโครงการ โครงการปรับปรุงหลังคาอาคารเรียน 4 ของโรงเรียนมัธยมสาธิตมหาวิทยาลัยนเรศวร จำนวน 1 งาน ตำบลในเมือง อำเภอเมือง จังหวัดพิษณุโลก	สถาปนิก : ARCHITECT นายภาณุพงษ์ จันทก ภ.ศ.ภ.18536	วิศวกรโยธา : MECHANICAL ENG.	หน่วยงานออกแบบ งานสถาปัตยกรรมและวิศวกรรม กองอาคารสถานที่ สำนักงานอธิการบดี มหาวิทยาลัยนเรศวร ตำบลท่าโพธิ์ อำเภอเมือง จังหวัดพิษณุโลก โทรศัพท์ 055-968011	วิศวกรสถาปัตย์ (นายธิชา ทวีนิษฐกุล) รักษาตำแหน่งหัวหน้างานสถาปัตย์และวิศวกรรม	ช่างเขียน (นายสุรพันธ์ พจนาน) เขียนแบบก่อสร้างอาคารสถานที่	ช่างสี (รองศาสตราจารย์ ดร.ศิริพรทิพย์ แก้วจันทร์) รักษาการคณบดีคณะวิศวกรรมศาสตร์	REVISION		JOB NO.	
		วิศวกรโยธา : STRUCTURAL ENG. นายวิฑูริ เกียรติพงษ์ ภ.ย.48771	วิศวกรโยธา : ENVIRONMENTAL ENG.		NO.			DATE	DESCRIPTION	DATE ISSUED	17 กรกฎาคม 2566
		วิศวกรโยธา : ELECTRICAL ENG.	เขียนแบบ : DRAWN							แผ่นที่	จำนวนแผ่น (รวม)
										DWG. NO.	TOTAL
										A-06	24

แบบใช้งาน (SHOP DRAWING)

- ผู้รับจ้างจะต้องตรวจสอบรายละเอียดต่าง ๆ จากแบบก่อสร้างและรายการประกอบแบบ รวมทั้งสถานที่ก่อสร้างหรือปรับปรุงที่เป็นจริงต่าง ๆ ก่อนแล้วจึงจัดทำแบบใช้งาน (SHOP DRAWING) ส่งให้ผู้ควบคุมงานพิจารณาอนุมัติก่อนลงพื้นที่ในเวลาอันสมควรก่อนการติดตั้ง โดยผู้ควบคุมงานจะใช้เวลาพิจารณาอนุมัติภายใน 15 วัน นับตั้งแต่วันที่ได้รับแบบใช้งาน ในการอนุมัติแต่ละครั้งให้ผู้รับจ้างเสนอสำเนา ตามจำนวนที่ผู้ควบคุมงานต้องการ และจะต้องแจ้งชื่อและรายละเอียดของโครงการ ขนาดกระดาษไม่น้อยกว่า A2
- การเขียนแบบใช้งาน ผู้รับจ้างจะต้องทำในกรณีดังต่อไปนี้
 - ก. เมื่อผู้ควบคุมงานไม่กำหนดไว้และร้องขอ
 - ข. จุดที่โดยทั่วไปควรทำแบบใช้งาน
 - ค. เมื่อแบบก่อสร้างไม่ชัดเจนพอสำหรับทำการก่อสร้าง
 - ง. เมื่อจะเกิดปัญหาในการก่อสร้าง
- แบบใช้งานจะต้องแสดงรายละเอียดดังต่อไปนี้
 - ก. ระบุบริเวณหรือตำแหน่งใดของอาคารที่แบบใช้งานแสดงถึง
 - ข. วัสดุ อุปกรณ์ วัสดุ และระยะต่าง ๆ อย่างชัดเจน
 - ค. แบบรายละเอียด แสดงการประกอบติดตั้ง
 - ง. รายการประกอบแบบพร้อมข้อมูลของงานที่เกี่ยวข้อง

แบบก่อสร้างจริง (AS BUILT DRAWING)

- ผู้รับจ้างจะต้องทำแบบก่อสร้างจริง (AS BUILT DRAWING) ของงานก่อสร้างทั้งหมด โดยผู้รับจ้างจะมอบแบบกระดาษหรือแผ่นคอมพิวเตอร์ DISKETTE หรือแผ่น DVD จำนวน 2 ชุด ให้ผู้ว่าจ้างในวันส่งมอบงานงวดสุดท้าย แบบก่อสร้างจริงจะต้องมีขนาดไม่น้อยกว่า A2 และใช้มาตราส่วน และแสดงส่วนที่เปลี่ยนแปลงแก้ไขจากแบบก่อสร้างอย่างชัดเจน ทั้งนี้แบบก่อสร้างจริงนี้ผู้รับจ้างจะต้องจัดพิมพ์เขียวหรือพิมพ์ขาวให้ผู้ควบคุมงานตรวจสอบก่อน 3 ชุด โดยต้องส่งแบบให้ตรวจสอบล่วงหน้าก่อนส่งมอบงานงวดสุดท้ายอย่างน้อย 15 วัน

ขอบเขตความรับผิดชอบของผู้รับจ้างและผู้ควบคุมงาน เกี่ยวกับการอนุมัติวัสดุ

- การเสนอขออนุมัติวัสดุ หากมีสิ่งผิดพลาดในรายละเอียด หรือ SHOP DRAWING หรือรายการคำนวณ หากเป็นรายละเอียดพิเศษ (SPECIALIST KNOW HOW) และผู้ว่าจ้างอนุมัติ มิได้หมายความว่า จะพ้นความรับผิดชอบของผู้รับจ้าง หากการใช้วัสดุหรืออุปกรณ์นั้นๆ ไม่เป็นผลดี หรือมีข้อบกพร่อง ผู้รับจ้างจะต้องรับผิดชอบในการแก้ไข
- การอนุมัติ SHOP DRAWING ให้แก่รายละเอียดให้แน่ชัดว่า การทำ SHOP DRAWING นี้ ได้แสดง รายการ หรือรายละเอียดอะไรบ้าง ที่ไม่ปรากฏในแบบก่อสร้าง เพื่อให้ผู้ว่าจ้างจะได้ ตรวจสอบขออนุมัติเฉพาะจุดนั้นๆ ถ้าผู้รับจ้างไม่แสดงให้เห็นชัดเจนว่าต้องการขออนุมัติจุดใด ความผิด พลาดที่เกิดขึ้นผู้รับจ้างจะรับผิดชอบ
- การตรวจสอบวัสดุที่ขออนุมัติ ผู้ว่าจ้างจะตรวจสอบหรือทดสอบเฉพาะเท่าที่จำเป็นส่วนที่เหลือซึ่งไม่สามารถตรวจสอบได้ ให้ถือว่าผู้รับจ้างรับผิดชอบว่าเสนอสิ่งที่ถูกต้องเหมาะสม หากปรากฏภายหลังว่ารายละเอียดดังกล่าวมีปัญหาในการใช้งาน ผู้รับจ้างจะรับผิดชอบ
- การเสนอขออนุมัติใช้วัสดุโดยใช้ตรารายละเอียด ซึ่งเป็นส่วนประกอบ และผู้ว่าจ้างได้อนุมัติไป และเมื่อทำงานแล้วมีปัญหา ผู้รับจ้างจะต้องรับผิดชอบแก้ไขตามวิธีการทางช่างที่ดี

การส่งมอบงาน

การส่งมอบงาน

- การปรับปรุง แก้ไขงานขั้นสุดท้าย เมื่อการก่อสร้างใกล้จะเสร็จสมบูรณ์ ผู้ควบคุมงานจะตรวจสอบและทดสอบระบบต่าง ๆ ของอาคาร ส่วนประกอบอาคาร และเตรียมรายละเอียดรายการที่ต้องปรับปรุงแก้ไขผลงาน ให้ผู้รับจ้างดำเนินการแก้ไขปรับปรุงขั้นสุดท้ายให้เรียบร้อยตามที่ผู้ควบคุมงาน และเมื่อผู้รับจ้างได้ปรับปรุงแก้ไขงานขั้นสุดท้ายเป็นที่เรียบร้อยแล้วผู้รับจ้างจะส่งมอบงานให้ผู้รับจ้างทำหนังสือมอบหมายการส่งมอบงานให้ผู้รับจ้าง เพื่อแสดงว่างานก่อสร้างนั้นพร้อมจะส่งมอบงานขั้นสุดท้าย
- การตรวจงานขั้นสุดท้ายนี้ จะประกอบไปด้วยฝ่ายผู้รับจ้าง ผู้ควบคุมงานและฝ่ายผู้รับจ้าง โดยจะทำการตรวจสอบ ทดสอบอาคารส่วนประกอบอาคาร ระบบต่าง ๆ อย่างละเอียด หากมีข้อบกพร่องต่างๆ ผู้รับจ้างจะต้องรีบดำเนินการให้สมบูรณ์เรียบร้อยโดยรวดเร็ว
- การทำความสะอาดสถานที่ ผู้รับจ้างจะต้องเก็บกวาดทำความสะอาดอาคาร และบริเวณ รวมทั้งวัสดุ อุปกรณ์ประกอบต่าง ๆ ให้เรียบร้อย และผู้รับจ้างสามารถใช้งานได้ทันที หลังจากการตรวจรับและส่งมอบงานก่อสร้างแล้ว
- ในการส่งมอบงาน ผู้รับจ้างจะต้องส่งมอบรายการต่างๆ ดังต่อไปนี้ให้ผู้รับจ้างด้วย
 - ก. กุญแจทั้งหมดที่ใช้ ผู้รับจ้างจะต้องจัดทำหมายเลขกุญแจปมลงในลูกกุญแจ และจัดทำรายการกุญแจแจ้งรายละเอียดเกี่ยวกับลูกกุญแจให้ตรงกับแม่กุญแจทุกชนิด รวมถึงกุญแจ MASTER KEY พร้อมผลิตเตรียมตัวเก็บกุญแจ ที่มีคุณภาพเทียบเท่า ยี่ห้อ KINGDOM ขนาดและจำนวนทำให้สามารถใช้ใส่ลูกกุญแจทั้งหมดได้ครบ
 - ข. เอกสารการทดสอบวัสดุ อุปกรณ์ และงานส่วนต่างๆ ที่จัดทำขึ้นในระหว่างการก่อสร้างทั้งหมด ซึ่งได้รับการพิจารณาอนุมัติแล้วจากผู้ควบคุมงานโดยใส่แฟ้มให้เรียบร้อย เป็นจำนวน 2 ชุด

- ค. คู่มือเอกสารต่าง ๆ ที่เกี่ยวข้องกับการใช้ การบำรุงรักษา การแก้ไขข้อแนะนำต่าง ๆ รวมทั้ง รวบรวมหลักฐานในรับประกันสำหรับวัสดุ อุปกรณ์ เครื่องจักร ระบบอำนวยความสะดวก ประกอบอาคารต่าง ๆ ที่ติดตั้งในอาคารนี้ โดยใส่แฟ้มให้เรียบร้อย เป็นจำนวน 2 ชุด
- ง. เครื่องมือและชิ้นส่วนอะไหล่ ผู้รับจ้างจะต้องมอบเครื่องมือและชิ้นส่วนอะไหล่ที่มีมากับอุปกรณ์ให้เข้าอยู่โครงการเก็บไว้ทั้งหมด
- จ. แบบก่อสร้างจริง (AS BUILT DRAWINGS) แบบกระดาษ 1 ชุด แบบพิมพ์เขียว 3 ชุด พร้อมสำเนาแบบทั้งหมด ลงในแผ่น CD หรือ DVD จำนวน 2 ชุด
- ช. ใบรับประกันสินค้าตามรายละเอียดข้อกำหนด
- การรับผิดชอบหลังจากการส่งมอบงาน ในระยะเวลา 2 ปี นับจากวันที่ผู้รับจ้างรับมอบงานก่อสร้างแล้ว ในระหว่างนี้ถ้ามีความบกพร่อง ความเสียหายความชำรุด ที่เกิดขึ้นแก่อาคาร อันเนื่องมาจากความผิดพลาด ความไม่รอบคอบละเอียดของผู้รับจ้างในการทำงานก่อสร้าง ผู้รับจ้างจะต้องทำการซ่อมแซมให้อยู่ในสภาพเรียบร้อย หรือใช้งานได้ตามที่ตั้งเดิม โดยที่พื้นที่ที่ได้รับแจ้งจากผู้รับจ้างและจะเรียกค่าใช้จ่ายใด ๆ เพิ่มเติมไม่ได้ทั้งสิ้น
- ป้าย และเครื่องหมายของวัสดุและอุปกรณ์ ผู้รับจ้างต้องจัดทำป้ายชื่อ พันสีเป็นตัวหนังสือและเครื่องหมายแสดงต่าง ๆ เพื่อแสดงชื่อและขนาดของ อุปกรณ์และการใช้งาน โดยใช้ภาษาไทย และ/หรือภาษาอังกฤษ หรือตามความเหมาะสม ค่าใช้จ่ายที่เกิดขึ้นเป็นของผู้รับจ้างทั้งสิ้น

- ช่องเปิดซ่อม ผู้รับจ้างต้องจัดให้มีช่องทางเข้าถึงเครื่องจักร และอุปกรณ์เพื่อการติดตั้งและซ่อมบำรุงในภายหลัง เช่น การทำบานเปิดที่ฝ้าเพดาน บานเปิดที่กำแพงเพดาน เป็นต้น โดยให้ขนาดเท่าที่จำเป็นและเหมาะสมกับเครื่องจักร และอุปกรณ์ รวมทั้งระบบท่อต่าง ๆ ที่ผู้รับจ้างจัดหา ให้สะดวกสำหรับการเข้าไปซ่อมแซมบำรุงรักษา ตามคำแนะนำของผู้ออกแบบหรือผู้ควบคุมงาน
- การทดสอบเครื่องและระบบ ในการทดสอบนี้ระหว่างหรือก่อนหรือหลังการปรับปรุงแก้ไขงานขั้นสุดท้ายก่อนการรับมอบงาน ค่าใช้จ่ายต่าง ๆ เช่น ค่าน้ำที่ใช้ในการทดสอบ และค่าค่าความสะอาดระบบท่อค่าไฟฟ้าที่ใช้ในการทดสอบการเดินเครื่องต่าง ๆ การทดสอบตัวโคมไฟฟ้าค่าใช้จ่ายในการทดสอบอื่น ๆ เพื่อแสดงว่าการทำงานของระบบเป็นไป อย่างถูกต้องและเรียบร้อย อยู่ในสภาพที่สามารถใช้งานได้ทันที เมื่อรับมอบงาน เป็นส่วนหนึ่งของการจัดหาน้ำใช้และไฟฟ้าชั่วคราว โดยอย่างน้อยจะต้องทำการทดสอบการทำงานของระบบตลอด 24 ชั่วโมงเต็ม ความสามารถของระบบก่อนการส่งมอบงาน โดยผู้รับจ้างเป็นผู้รับผิดชอบค่าใช้จ่าย
- การฝึกอบรมเจ้าหน้าที่รักษาเครื่อง
 - ก. ผู้รับจ้างต้องจัดการฝึกอบรมเจ้าหน้าที่ควบคุมเครื่อง และรักษาเครื่องของผู้รับจ้าง ให้มีความรู้ความ สามารถในการใช้งาน และการบำรุงรักษาก่อนหมดระยะเวลาการรับประกัน
 - ข. ผู้รับจ้างต้องจัดหาช่างผู้ชำนาญในระบบต่าง ๆ มาช่วยเดินเครื่องและควบคุมเครื่อง เป็นระยะเวลาอย่างน้อย 1-2 วัน ติดต่อกันหลังจากวันส่งมอบงาน
- หนังสือคู่มือการใช้งานและบำรุงรักษาเครื่องและอุปกรณ์
 - ก. ผู้รับจ้างต้องจัดทำรายละเอียดของอุปกรณ์ที่ใช้ประกอบด้วยวิธีและรายการรายละเอียดของการบำรุงรักษา รายการอะไหล่และอื่น ๆ เป็นภาษาไทย และ/หรือ ภาษาอังกฤษ สำหรับเครื่องและอุปกรณ์ทุกชิ้นที่ผู้รับจ้างนำมาใช้จำนวน 2 ชุด ตามระบุในหัวข้อเกี่ยวกับคู่มือเอกสารต่าง ๆ ที่จะส่งมอบให้กับผู้รับจ้าง
 - ข. หนังสือคู่มือการใช้งานและการบำรุงรักษาทั้งหมด ผู้รับจ้างต้องส่งร่างเสนอ เพื่อการตรวจสอบและขอ อนุญาต จำนวน 1 ชุด ก่อนการส่งฉบับจริง

- ค. บทความโฆษณาของผู้ผลิตหรือแคตตาล็อก ไม่ถือว่าเป็นหนังสือคู่มือการใช้งานและบำรุงรักษา
- ง. ผู้รับจ้างจะต้องทำบัญชีรายการอุปกรณ์ และวัสดุต่าง ๆ ที่อนุมัติใช้ในโครงการ ทั้งในงาน สถาปัตยกรรมและงานวิศวกรรมระบบต่าง ๆ พร้อมรายชื่อบริษัทตัวแทนจำหน่าย, บริษัทผู้ผลิตที่อยู่ และเบอร์โทรศัพท์ติดต่อ แยกเป็นหมวดหมู่อย่างชัดเจน จำนวน 2 ชุด ส่งมอบแก่ผู้รับจ้าง

- การบริการ
 - ก. ผู้รับจ้างต้องจัดเตรียมช่างผู้ชำนาญในแต่ละระบบไว้ สำหรับการตรวจสอบซ่อมแซมและบำรุงรักษาเครื่องและอุปกรณ์ให้อยู่ในสภาพที่ใช้งานได้ดี เป็นประจำทุกเดือน ภายในระยะเวลาประกัน 2 ปี
 - ข. ผู้รับจ้างต้องจัดทำรายงานผลการตรวจสอบอุปกรณ์ทุกชิ้น และการบำรุงรักษาทุกเครื่อง เสนอต่อ ผู้รับจ้างภายใน 7 วัน นับจากวันที่บริการ
 - ค. ในกรณีที่ผู้รับจ้าง มีความจำเป็นต้องใช้บริการฉุกเฉินนอกเวลาทำงานปกติ ผู้รับจ้างต้องรับผิดชอบค่าใช้จ่าย

อื่น ๆ

- การปรับปรุงหรือการก่อสร้าง ผู้รับจ้างต้องติดกาวงานระบบต่าง ๆ เช่น ท่อน้ำประปา สายไฟฟ้าและสายสื่อสารใต้ดิน เป็นต้น หากผู้รับจ้างได้เข้ามาดำเนินการแล้ว ทำให้เกิดความเสียหาย ค่าใช้จ่ายเป็นของผู้รับจ้างทั้งสิ้น
- การปรับปรุงหรือการก่อสร้าง ผู้รับจ้างต้องติดตั้งอินเตอร์เฟสและตัวควบคุมไฟฟ้าชั่วคราว ตลอดระยะเวลาและไฟฟ้าที่ใช้ในโครงการ ค่าใช้จ่ายเป็นของผู้รับจ้างทั้งสิ้น

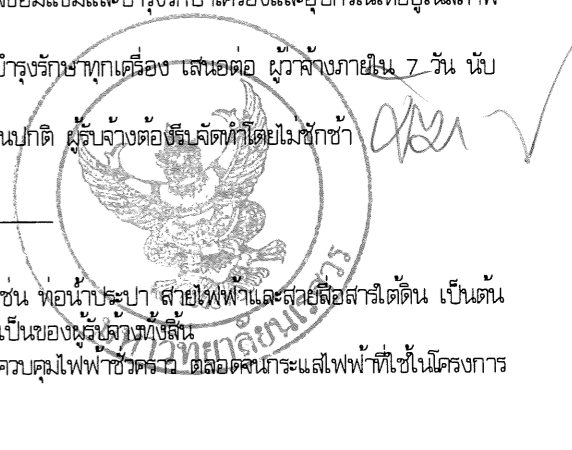

<p>มหาวิทยาลัยนครสวรรค์ จังหวัดพิจิตร</p>	<p>ชื่อโครงการ</p> <p>โครงการปรับปรุงสิ่งอาคารเรียน 4 ของโรงเรียนเมืองสาธิตมหาวิทยาลัยนครสวรรค์ จำนวน 10 งาน ตำบลเมือง อำเภอเมือง จังหวัดพิจิตร</p>	<p>สถาปนิก : ARCHITECT</p> <p>นายภานุพงษ์ จันทา ภู.ส.น.18536</p>	<p>วิศวกรโยธา : MECHANICAL ENG.</p>	<p>วิศวกรโยธาแบบ</p>	<p>ตรวจสอบ</p> <p>(นายวิชา วัฒนกุล) รักษาการหัวหน้างานสถาปัตยกรรมและวิศวกรรม</p>	<p>อนุมัติ</p> <p>(รองศาสตราจารย์ ดร.ศรินทร์ทิพย์ แทนธานี) รักษาการแทนอธิการบดีมหาวิทยาลัยนครสวรรค์</p>	<p>REVISION</p> <table border="1"> <thead> <tr> <th>NO.</th> <th>DATE</th> <th>DESCRIPTION</th> </tr> </thead> <tbody> <tr> <td> </td> <td> </td> <td> </td> </tr> <tr> <td> </td> <td> </td> <td> </td> </tr> <tr> <td> </td> <td> </td> <td> </td> </tr> <tr> <td> </td> <td> </td> <td> </td> </tr> </tbody> </table>	NO.	DATE	DESCRIPTION													<p>JOB NO.</p> <p>DATE ISSUED 17 กรกฎาคม 2566</p>
		NO.	DATE	DESCRIPTION																			
<p>วิศวกรโยธา : STRUCTURAL ENG.</p> <p>นายวราวุฒิ เวทีวงษ์ ภู.ย.48771</p>	<p>วิศวกรโยธา : ENVIRONMENTAL ENG.</p>	<p>งานสถาปัตยกรรมและวิศวกรรม ของอาคารสถานที่ สำนักงานอธิการบดี มหาวิทยาลัยนครสวรรค์ ตำบลท่าโพธิ์ อำเภอเมือง จังหวัดพิจิตร โทรศัพท์ 055-968011</p>	<p>เห็นชอบ</p> <p>(นายรุ่งโรจน์ พจนาน) ผู้อำนวยการฝ่ายสถาปัตย์</p>	<p>DWG. NO.</p> <p>A-07</p>	<p>TOTAL</p> <p>24</p>																		

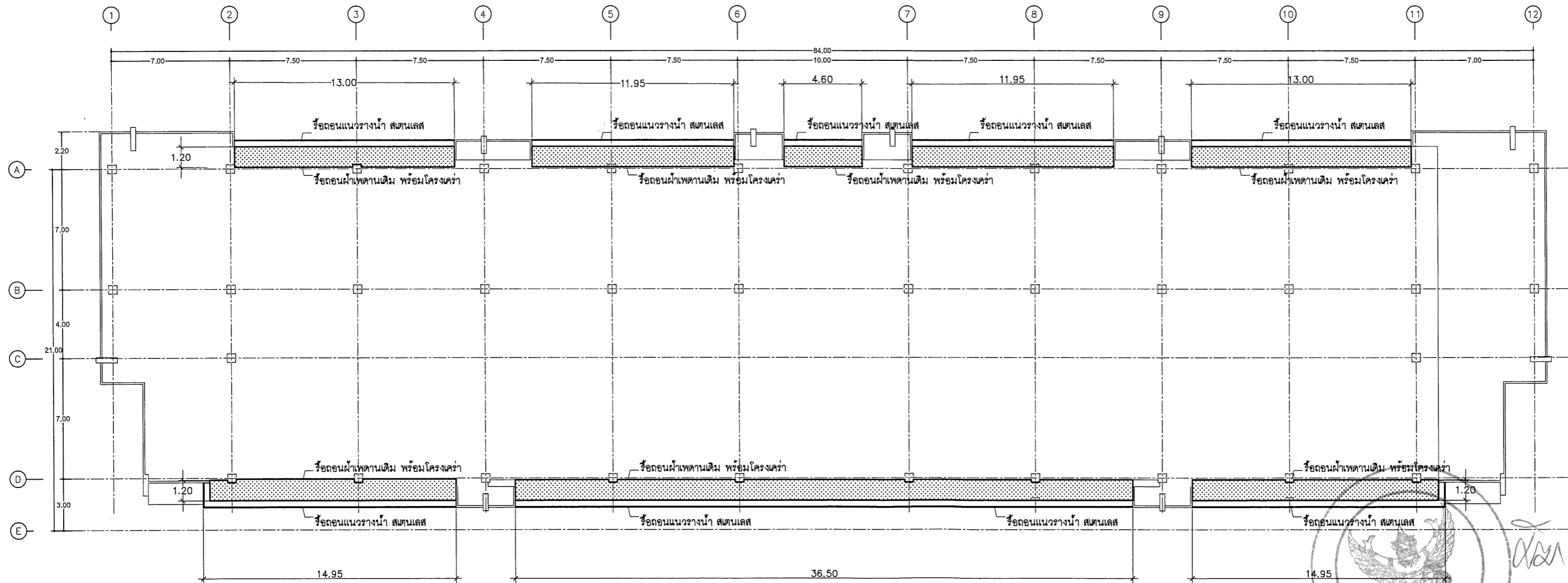



แปลนตู้กรองน้ำชายคา

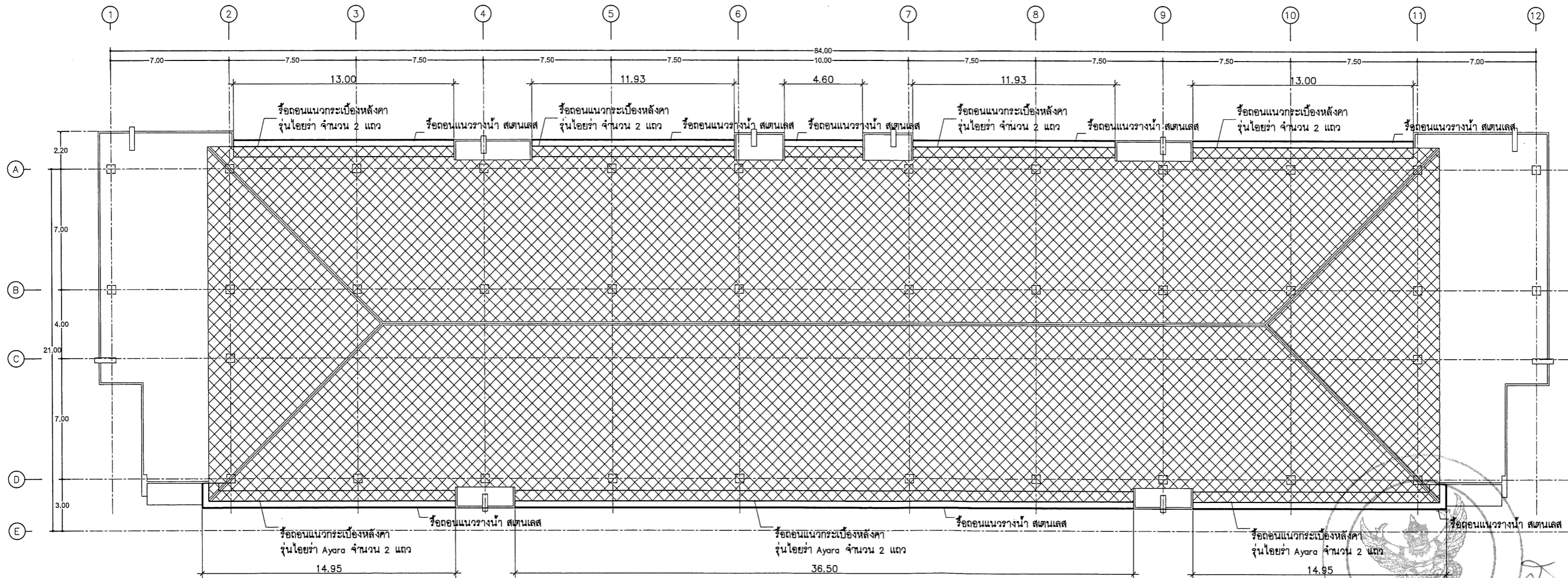

 มหาวิทยาลัยนครสวรรค์ จังหวัดพิจิตร	ชื่อโครงการ โครงการปรับปรุงหลังคาอาคารเรียน 4 ของโรงเรียนมัธยมศึกษา สังกัดมหาวิทยาลัยนครสวรรค์ จำนวน 17 งาน ตำบลสามเมือง อำเภอเมือง จังหวัดพิจิตร	สถาปนิก : ARCHITECT นายภาณุพงษ์ จันทา ภ.ศ.บ.18536	วิศวกรเครื่องกล : MECHANICAL ENG. -	ผู้ออกแบบ งานสถาปัตยกรรมและวิศวกรรม กองอาคารสถานที่ สำนักงานอธิการบดี มหาวิทยาลัยนครสวรรค์ ตำบลท่าโพธิ์ อำเภอเมือง จังหวัดพิจิตร โทรศัพท์ 055-968011	ตรวจสอบ (นายวิชา หัตถนาถ) วิศวกรด้านพลังงานและวิศวกรรม	อนุมัติ (รองศาสตราจารย์ ดร.สิริเมธีวิทย์ แทนธานี) ภาควิชาการเทคโนโลยีการศึกษามหาวิทยาลัยนครสวรรค์	REVISION	JOB NO. 17 กรกฎาคม 2566																		
		วิศวกรโครงสร้าง : STRUCTURAL ENG. นายวรวิทย์ เกิดวงศ์ภู่ ภ.ศ.บ.48771	วิศวกรสิ่งแวดล้อม : ENVIRONMENTAL ENG. -	เขียนแบบ -	เห็นชอบ (นายรุ่งรัตน์ พินิจ) วิศวกรโยธา		<table border="1"> <thead> <tr> <th>NO.</th> <th>DATE</th> <th>DESCRIPTION</th> </tr> </thead> <tbody> <tr><td> </td><td> </td><td> </td></tr> <tr><td> </td><td> </td><td> </td></tr> <tr><td> </td><td> </td><td> </td></tr> <tr><td> </td><td> </td><td> </td></tr> </tbody> </table>	NO.	DATE	DESCRIPTION													<table border="1"> <thead> <tr> <th>DATE ISSUED</th> <th>จำนวนแผ่น (รวม)</th> </tr> </thead> <tbody> <tr> <td>17 กรกฎาคม 2566</td> <td>TOTAL</td> </tr> <tr> <td>A-08</td> <td>24</td> </tr> </tbody> </table>	DATE ISSUED	จำนวนแผ่น (รวม)	17 กรกฎาคม 2566
NO.	DATE	DESCRIPTION																								
DATE ISSUED	จำนวนแผ่น (รวม)																									
17 กรกฎาคม 2566	TOTAL																									
A-08	24																									



แปลนพัดลมหลังคา

 มหาวิทยาลัยนครสวรรค์ จังหวัดพิจิตร	ชื่อโครงการ โครงการปรับปรุงหลังคาอาคารเรียน 4 ของโรงเรียนมัธยมสาธิตมหาวิทยาลัยนครสวรรค์ จำนวน 17 งาน ตำบลในเมือง อำเภอเมือง จังหวัดพิจิตร	สถาปนิก : ARCHITECT นายภาณุพงษ์ จันทา ภ.ศ.ภ.18536	วิศวกรเครื่องกล : MECHANICAL ENG. -	ช่างเขียนแบบ -	ตรวจสอบ (นายวิชา พัดนางกูร) วิศวกรด้านพลังงานและวิศวกรรมเครื่องกล	อนุมัติ  (รองศาสตราจารย์ ดร.ศรีนงนิตย์ แทนธานี) ธิการวิชาการแทนอธิการบดีมหาวิทยาลัยนครสวรรค์	REVISION <table border="1"> <thead> <tr> <th>NO.</th> <th>DATE</th> <th>DESCRIPTION</th> </tr> </thead> <tbody> <tr> <td> </td> <td> </td> <td> </td> </tr> <tr> <td> </td> <td> </td> <td> </td> </tr> <tr> <td> </td> <td> </td> <td> </td> </tr> <tr> <td> </td> <td> </td> <td> </td> </tr> </tbody> </table>	NO.	DATE	DESCRIPTION													JOB NO. 17 กรกฎาคม 2566
		NO.	DATE	DESCRIPTION																			
วิศวกรโครงสร้าง : STRUCTURAL ENG. นายกรุฒิ เกียรติพงษ์ ภ.ย.48771	วิศวกรสุขาภิบาล : ENVIRONMENTAL ENG. -	ช่างเขียน (นายสุวัฒน์ พงษ์พานิช) วิศวกรสถาปัตย์	วันที่ออก 17 กรกฎาคม 2566	จำนวนแผ่น (รวม) TOTAL 24																			

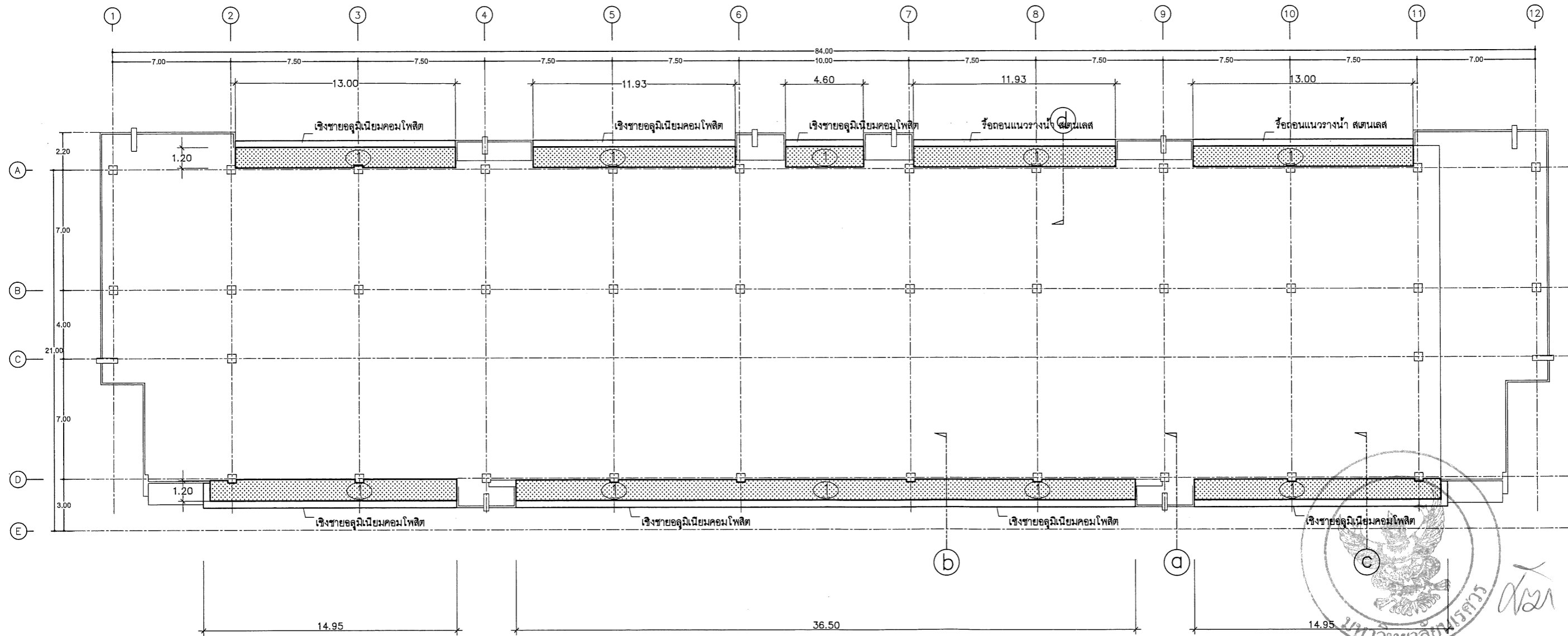

แปลนปรับปรุงฝ้าชายคา

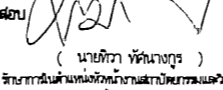
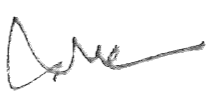
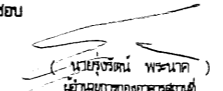
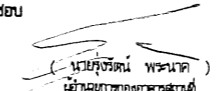
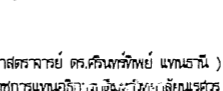
 มหาวิทยาลัยราชภัฏ จังหวัดเชียงใหม่	ชื่อโครงการ โครงการปรับปรุงหลังคาอาคารเรียน 4 ของโรงเรียนมัธยมศึกษาจังหวัดเชียงใหม่ จำนวน 17 งาน ตำบลแม่ริม อำเภอเมือง จังหวัดเชียงใหม่	สถาปนิก : ARCHITECT นายภาณุพงษ์ จันทา ก.ส.18536	วิศวกรเครื่องกล : MECHANICAL ENG. -	ผู้ออกแบบ งานสถาปัตยกรรมและวิศวกรรม กองอาคารสถานที่ สำนักงานอธิการบดี มหาวิทยาลัยราชภัฏ ตำบลท่าพิชัย อำเภอเมือง จังหวัดเชียงใหม่ โทรศัพท์ 053-888011	ตรวจสอบ  (นายวิชา ทัศนังกูร) ศึกษาศาสตร์บัณฑิตวิทยาลัยการศึกษาศาสตร์	อนุมัติ  (รองศาสตราจารย์ ดร.ศรีนงนิตย์ แทนธานี) ศึกษาศาสตร์บัณฑิตวิทยาลัยการศึกษาศาสตร์	REVISION <table border="1"> <thead> <tr> <th>NO.</th> <th>DATE</th> <th>DESCRIPTION</th> </tr> </thead> <tbody> <tr><td> </td><td> </td><td> </td></tr> <tr><td> </td><td> </td><td> </td></tr> <tr><td> </td><td> </td><td> </td></tr> <tr><td> </td><td> </td><td> </td></tr> <tr><td> </td><td> </td><td> </td></tr> <tr><td> </td><td> </td><td> </td></tr> </tbody> </table>	NO.	DATE	DESCRIPTION																			JOB NO. DATE ISSUED 17 กรกฎาคม 2566 DWG. NO. A-10	จำนวนแผ่น (รวม) TOTAL 24
		NO.	DATE	DESCRIPTION																										
วิศวกรโครงสร้าง : STRUCTURAL ENG. นายกรวุฒิ เกตุวงศ์ กย.48771	วิศวกรสิ่งแวดล้อม : ENVIRONMENTAL ENG. -	ช่างเขียน : DRAWN -	เขียนแบบ  (นายสุวิรัตน์ พรรณนาค) ศึกษาศาสตร์บัณฑิตวิทยาลัยการศึกษาศาสตร์	แก้ไข  (นายสุวิรัตน์ พรรณนาค) ศึกษาศาสตร์บัณฑิตวิทยาลัยการศึกษาศาสตร์	อนุมัติ  (รองศาสตราจารย์ ดร.ศรีนงนิตย์ แทนธานี) ศึกษาศาสตร์บัณฑิตวิทยาลัยการศึกษาศาสตร์	REVISION <table border="1"> <thead> <tr> <th>NO.</th> <th>DATE</th> <th>DESCRIPTION</th> </tr> </thead> <tbody> <tr><td> </td><td> </td><td> </td></tr> <tr><td> </td><td> </td><td> </td></tr> <tr><td> </td><td> </td><td> </td></tr> <tr><td> </td><td> </td><td> </td></tr> <tr><td> </td><td> </td><td> </td></tr> <tr><td> </td><td> </td><td> </td></tr> </tbody> </table>	NO.	DATE	DESCRIPTION																			JOB NO. DATE ISSUED 17 กรกฎาคม 2566 DWG. NO. A-10	จำนวนแผ่น (รวม) TOTAL 24	
NO.	DATE	DESCRIPTION																												

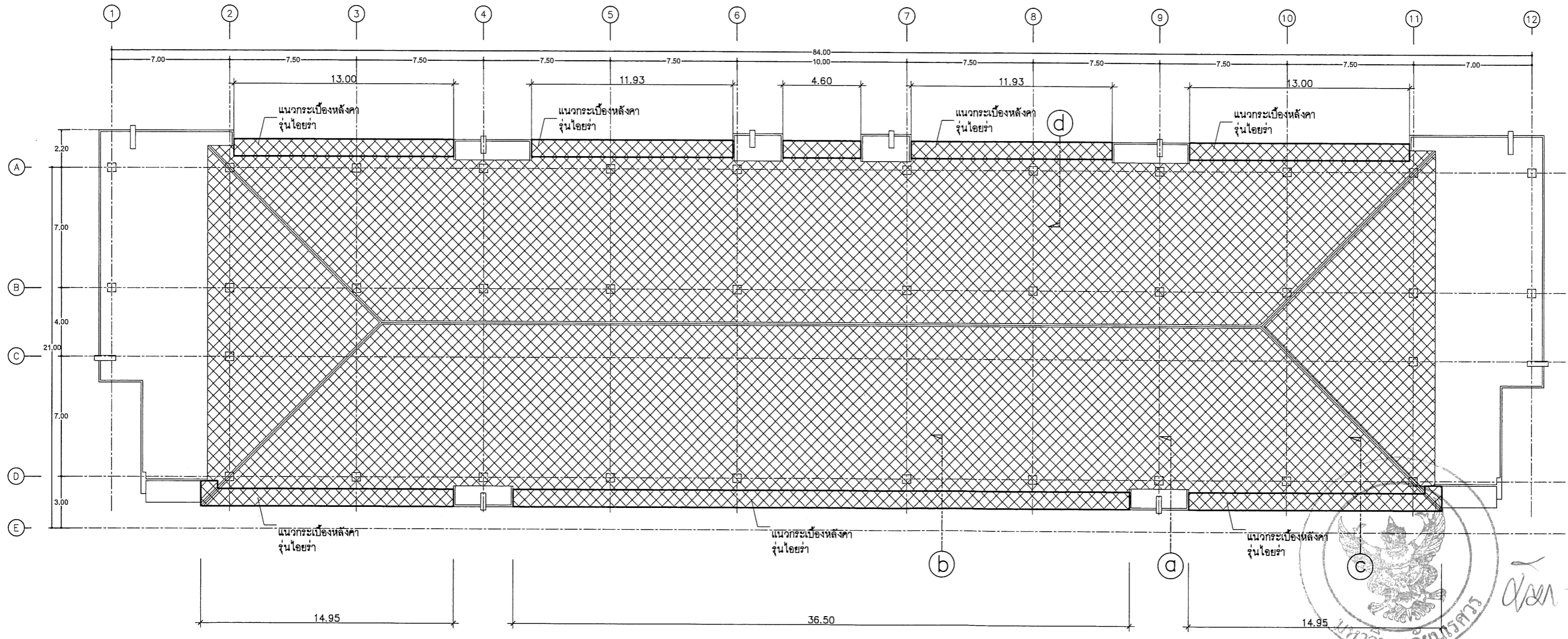

แปลนปรับปรุงหลังคา



ชื่อโครงการ
โครงการปรับปรุงหลังคาอาคารเรียน 4
ของโรงเรียนมัธยมสาธิตมหาวิทยาลัยราชภัฏรำไพพรรณี จำนวน 17 งาน
ตำบลในเมือง อำเภอเมือง จังหวัดพิษณุโลก

สถาปนิก : ARCHITECT
นายภาณุพงษ์ จันทา ภ.ศ.18536
วิศวกร : STRUCTURAL ENG.
นายวุฒิ เกิดวงศ์ภักดิ์ ภ.ย.48771
ช่างไฟฟ้า : ELECTRICAL ENG.

วิศวกรโยธา : MECHANICAL ENG.
วิศวกรสิ่งแวดล้อม : ENVIRONMENTAL ENG.
เขียนแบบ : DRAWN

หน่วยงานออกแบบ
งานสถาปัตยกรรมและวิศวกรรม กองอาคารสถานที่
สำนักงานอธิการบดี มหาวิทยาลัยราชภัฏ
ตำบลท่าโพธิ์ อำเภอเมือง จังหวัดพิษณุโลก
โทรศัพท์ 055-968011

ตรวจสอบ
(นายวิชา ทัดนางกูร)
วิศวกรในตำแหน่งหัวหน้ากองสถาปัตยกรรมและวิศวกรรม
เห็นชอบ
(นายรุ่งโรจน์ พงษ์มา)
ผู้อำนวยการกองอาคารสถานที่

อนุมัติ
(รองศาสตราจารย์ ดร.ศิริพงษ์ทิพย์ แพนธรานี)
รักษาการแทนอธิการบดีมหาวิทยาลัยราชภัฏ

REVISION		
NO.	DATE	DESCRIPTION

JOB NO.	
DATE ISSUED	17 กรกฎาคม 2566
แผ่นที่ DWG. NO.	จำนวนแผ่น (รวม) TOTAL
A-11	24

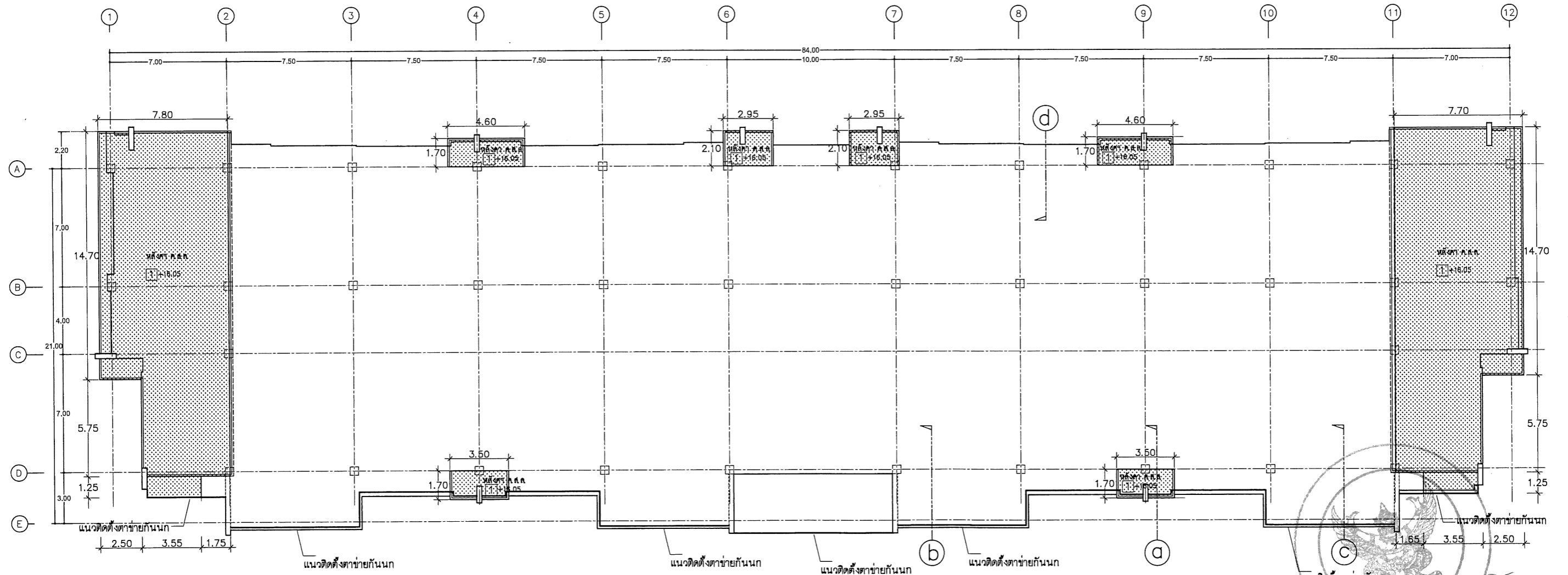

แปลนระบบกันซึมดาดฟ้า

 <p>มหาวิทยาลัยนครสวรรค์ จังหวัดพิจิตร</p>	<p>ชื่อโครงการ</p> <p>โครงการปรับปรุงหลังคาอาคารเรียน 4 ของโรงเรียนมัธยมศึกษาสภามหาวิทยาลัยนครสวรรค์ จำนวน 10 งาน ตำบลในเมือง อำเภอเมือง จังหวัดพิจิตร</p>	<p>สถาปนิก : ARCHITECT</p> <p>นายภาณุพงษ์ จังกา ก.ส.จ.18536</p>	<p>วิศวกรโยธา : MECHANICAL ENG.</p>	<p>หน่วยงานออกแบบ</p> <p>งานสถาปัตยกรรมและวิศวกรรม กองอาคารสถานที่ สำนักงานอธิการบดี มหาวิทยาลัยนครสวรรค์ ตำบลท่าโพธิ์ อำเภอเมือง จังหวัดพิจิตร โทรศัพท์ 055-968011</p>	<p>ตรวจสอบ</p> <p>(นายวิชา วัชรนาถ) ศึกษานิเทศก์กองบริหารงานอาคารและวิศวกรรม</p>	<p>อนุมัติ</p> <p>(รองศาสตราจารย์ ดร.ศรีนทรทิพย์ แทนธานี) รักษาการแทนอธิการบดี มหาวิทยาลัยนครสวรรค์</p>	<p>REVISION</p> <table border="1"> <thead> <tr> <th>NO.</th> <th>DATE</th> <th>DESCRIPTION</th> </tr> </thead> <tbody> <tr> <td> </td> <td> </td> <td> </td> </tr> <tr> <td> </td> <td> </td> <td> </td> </tr> <tr> <td> </td> <td> </td> <td> </td> </tr> <tr> <td> </td> <td> </td> <td> </td> </tr> </tbody> </table>	NO.	DATE	DESCRIPTION													<p>JOB NO.</p> <p>DATE ISSUED 17 กรกฎาคม 2566</p>
		NO.	DATE		DESCRIPTION																		
<p>วิศวกร : STRUCTURAL ENG.</p> <p>นายวรวิทย์ เกียรติพงษ์ ทย.48771</p>	<p>วิศวกรโยธา : ENVIRONMENTAL ENG.</p>	<p>เห็นชอบ</p> <p>(นายรุ่งรัตน์ พจนาน) ผู้อำนวยการกองอาคารและวิศวกรรม</p>	<p>DWG. NO.</p> <p>A-12</p>	<p>จำนวนแผ่น (รวม) TOTAL</p> <p>24</p>																			

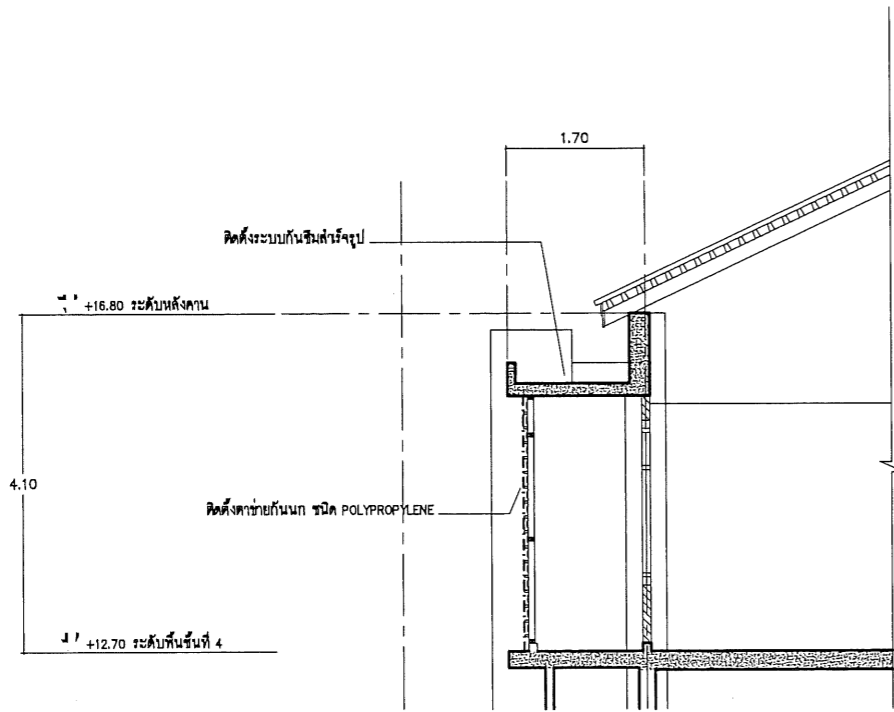

รูปตัด a

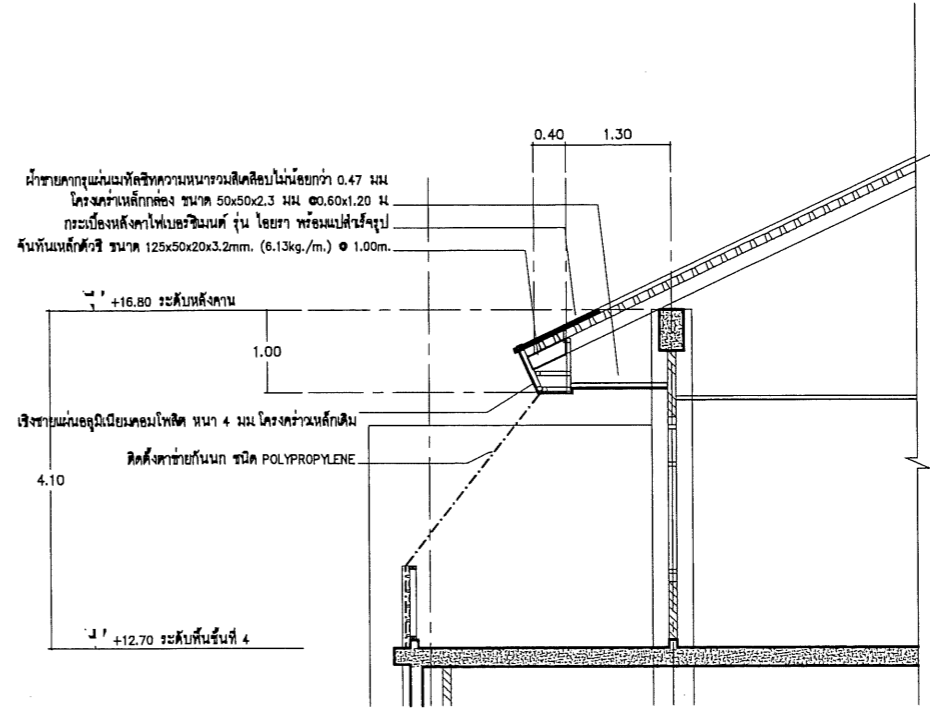

รูปตัด b

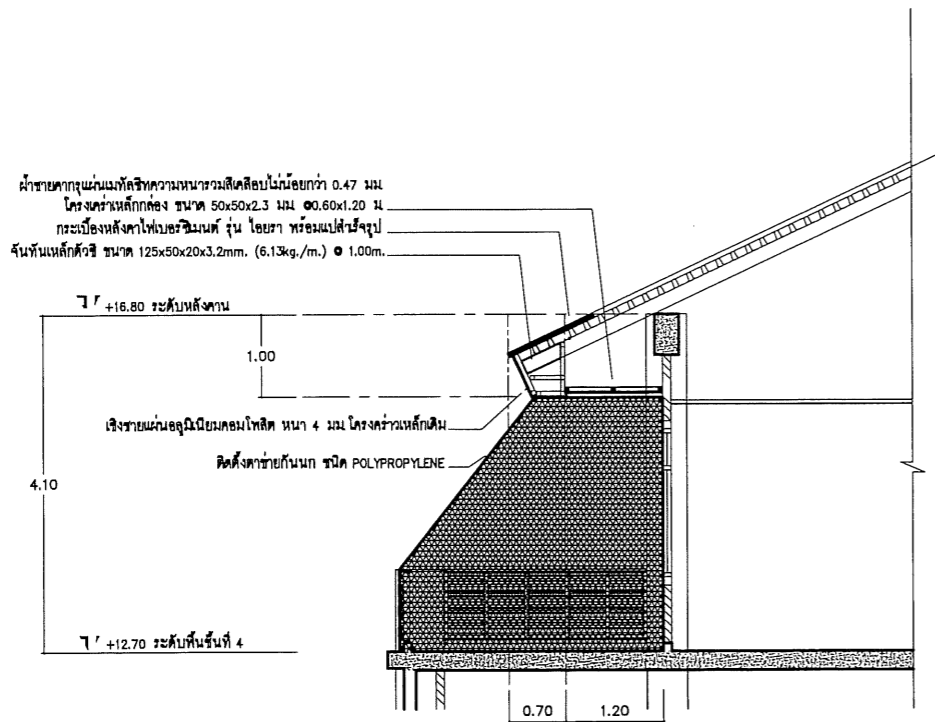

รูปตัด c

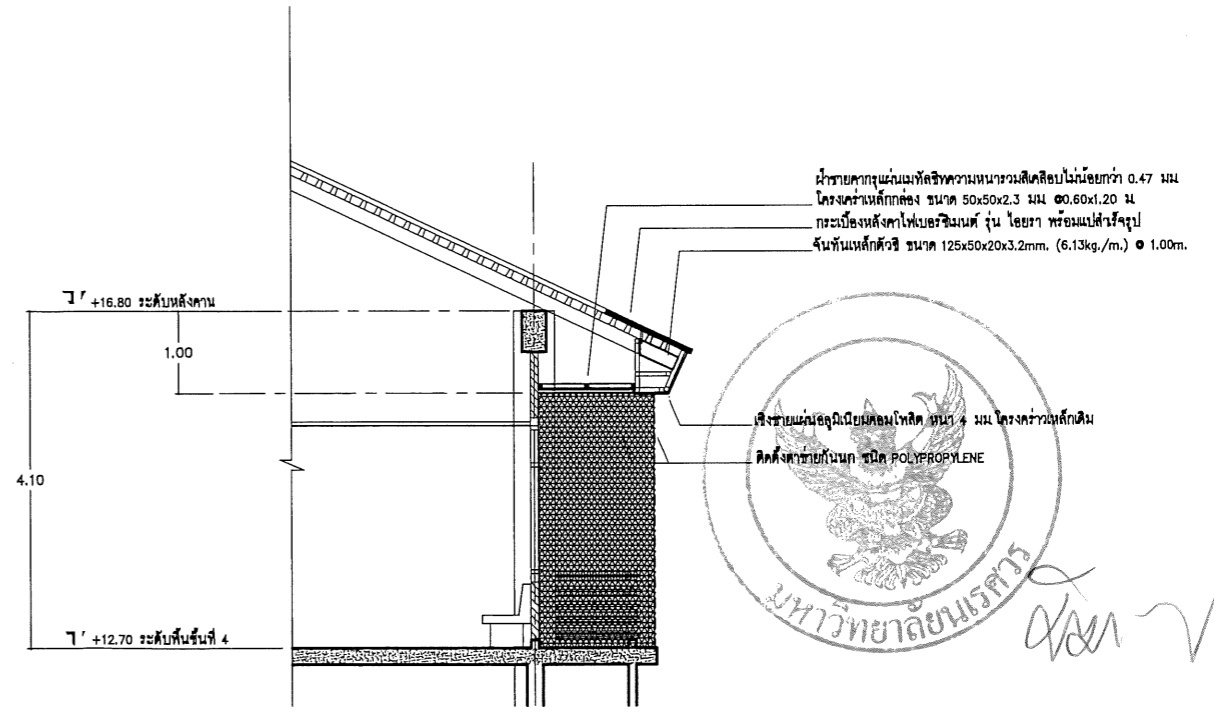

รูปตัด d

 มหาวิทยาลัยนครสวรรค์ จังหวัดพิจิตร	ชื่อโครงการ โครงการปรับปรุงหลังคาอาคารเรียน 4 ของโรงเรียนมัธยมสาขานครสวรรค์ จำนวน 1777 ตำบลเมือง อำเภอเมือง จังหวัดพิจิตร	สถาปนิก : ARCHITECT นายภาณุพงษ์ จันทา ฎ.ส.๑.18536	วิศวกรโยธา : MECHANICAL ENG. -	ทศกฤษนอกแบบ -	ตรวจสอบ (นายวิชา วัฒนากูร) วิศวกรด้านวิศวกรรมโยธาและวิศวกรรม	อนุมัติ (รศ.ดร.ศรยุทธชัย ดร.ศรีนงนิตย์ แพทธานนท์) วิศวกรราชการแผนกวิชาการคิงมหาวิทยาลัยนครสวรรค์	REVISION NO. DATE DESCRIPTION	JOB NO. DATE ISSUED 17 กรกฎาคม 2566
		วิศวกรโครงสร้าง : STRUCTURAL ENG. นายวุฒิ เมธองคังส์ ฎ.ย.48771	วิศวกรสิ่งแวดล้อม : ENVIRONMENTAL ENG. -	งานสถาปัตยกรรมและวิศวกรรม กองอาคารสถานที่ สำนักงานอธิการบดี มหาวิทยาลัยนครสวรรค์ ตำบลท่าโพธิ์ อำเภอเมือง จังหวัดพิจิตร โทรศัพท์ 055-968011	เห็นชอบ (นายวุฒิ เมธองคังส์) ผู้อำนวยการแผนกช่างเทคนิค		NO. DATE DESCRIPTION	แผ่นที่ DWG. NO. A-13

รื้อถอนฝ้าเพดานเดิม พร้อมโครงคร่าว
 รื้อถอนกระเบื้องหลังคาเดิม จำนวน 2 แถว
 รื้อถอนรางน้ำสแตนเลสเดิม
 รื้อถอนชิงช้ายเดิม

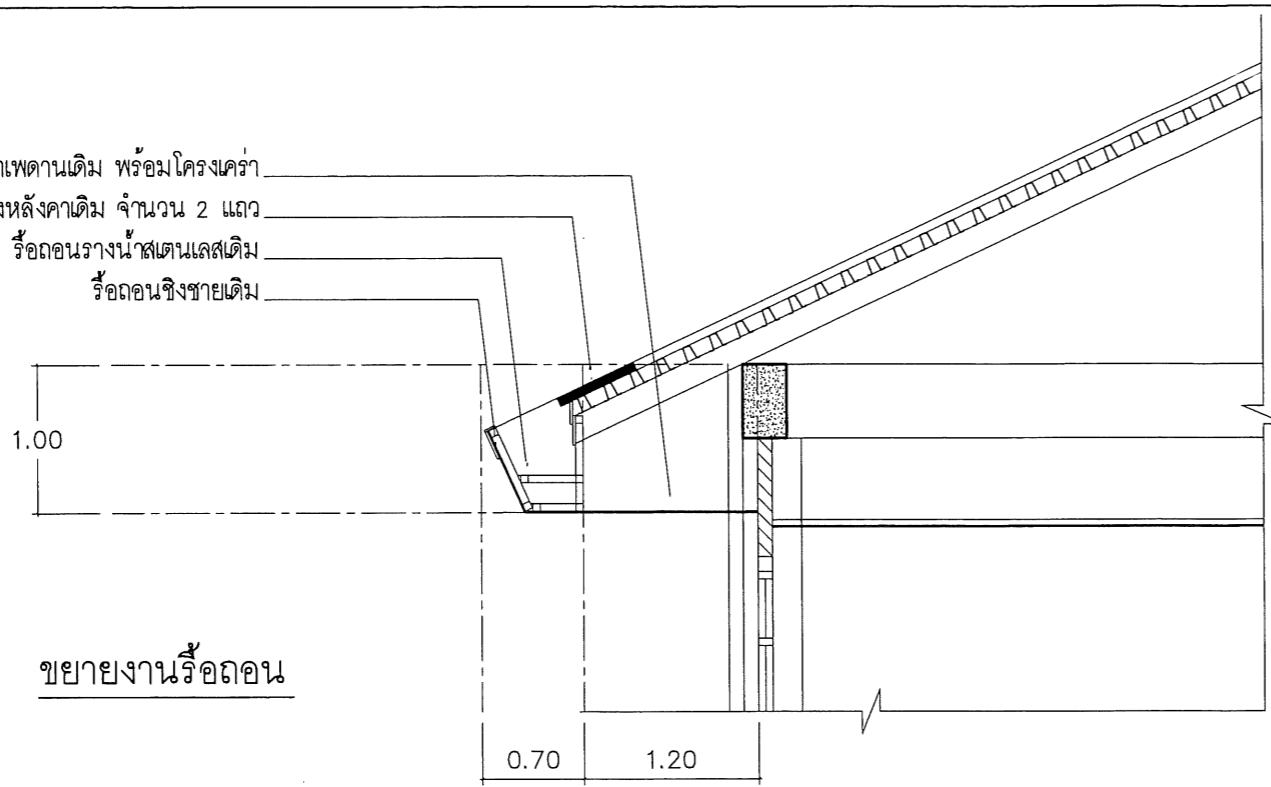

ขยายงานรื้อถอน

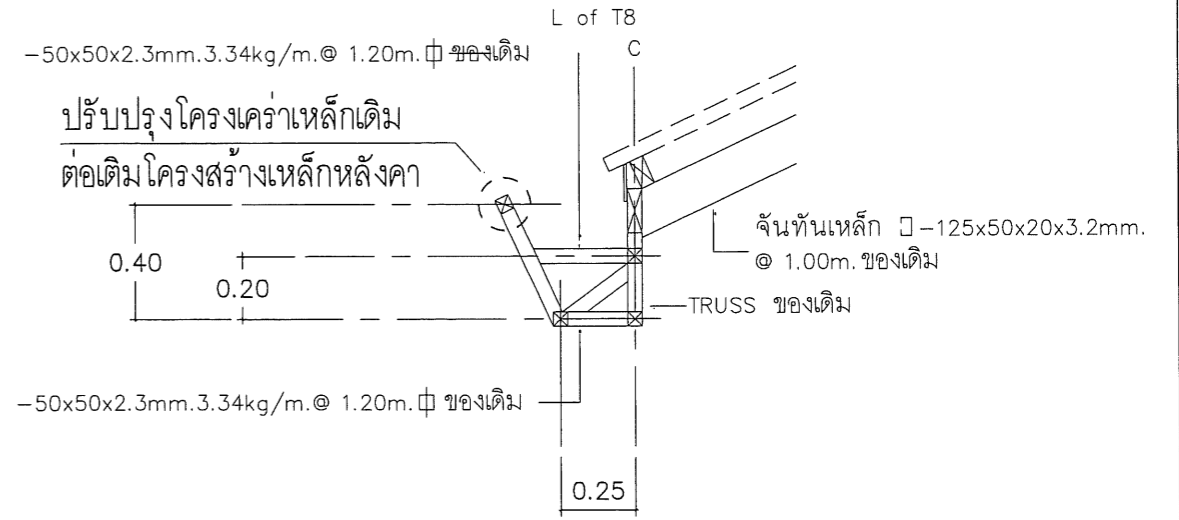

รูปตัดขยายโครงเหล็กรับวางระบายน้ำเดิม

ฝ้าชายคากรุแผ่นเมทัลชีทความหนารวมสีเคลือบไม่น้อยกว่า 0.47 มม.
 โครงคร่าวเหล็กกล่อง ขนาด 50x50x2.3 มม. @0.60x1.20 ม.
 กระเบื้องหลังคาไฟเบอร์ซีเมนต์ รุ่น ไอยรา พร้อมแปล้วีจีรูป
 จันทันเหล็ก □-125x50x20x3.2mm. (6.13kg./m.) @ 1.00m.

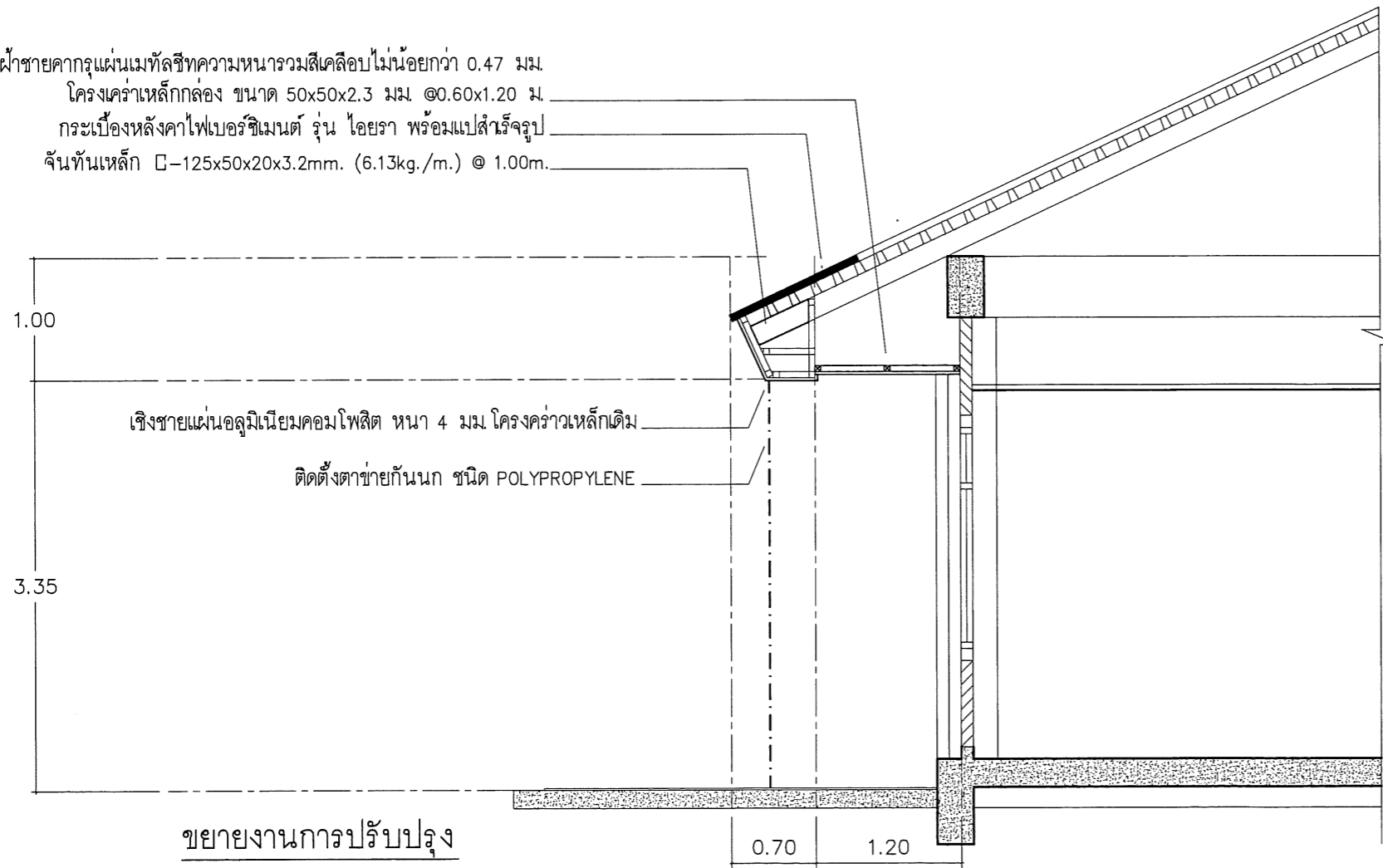

ขยายงานการปรับปรุง

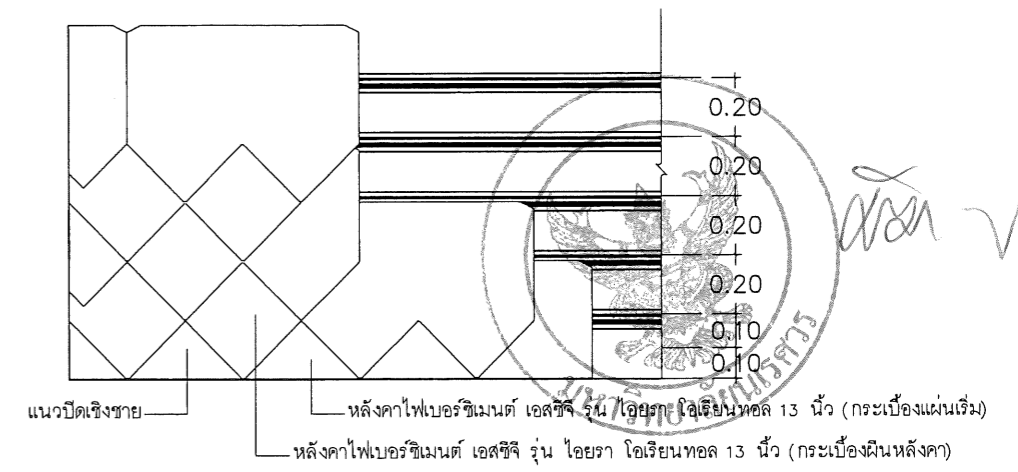

ขยายงานการติดตั้งหลังคา



ชื่อโครงการ
 โครงการปรับปรุงหลังคาอาคารเรียน 4
 ของโรงเรียนมัธยมสาธิตมหาวิทยาลัยนเรศวร จำนวน 1977
 ตำบลในเมือง อำเภอเมือง จังหวัดพิษณุโลก

สถาปนิก : ARCHITECT
 นายภาณุพงษ์ จันทา ภ.ศ.ภ.18536
 วิศวกร : STRUCTURAL ENG.
 นายวรวิทย์ เกิดวงษ์ ภ.ย.48771
 วิศวกรไฟฟ้า : ELECTRICAL ENG.

วิศวกรโยธา : MECHANICAL ENG.
 วิศวกรสิ่งแวดล้อม : ENVIRONMENTAL ENG.
 เขียนแบบ : DRAWN

หน่วยงานออกแบบ
 งานสถาปัตยกรรมและวิศวกรรม กองอาคารสถานที่
 สำนักงานอธิการบดี มหาวิทยาลัยนเรศวร
 ตำบลท่าโพธิ์ อำเภอเมือง จังหวัดพิษณุโลก
 โทรศัพท์ 055-968011

ตรวจสอบ
 (นายวิชา ทวีแกวกร)
 ศึกษาศาสตร์และนวัตกรรมการศึกษาและวิศวกรรม
 เห็นชอบ
 (นายสุรัตน์ พรรณนิต)
 ผู้อำนวยการกองอาคารสถานที่

อนุมัติ
 (รองศาสตราจารย์ ดร.ศรีนงนิตย์ แกนธานี)
 ธิการการนวัตกรรมการศึกษาและวิศวกรรม

REVISION		
NO.	DATE	DESCRIPTION

JOB NO.	
DATE ISSUED	17 กรกฎาคม 2566
แผ่นที่ DWG. NO.	จำนวนแผ่น (รวมทุก) TOTAL
A-14	24

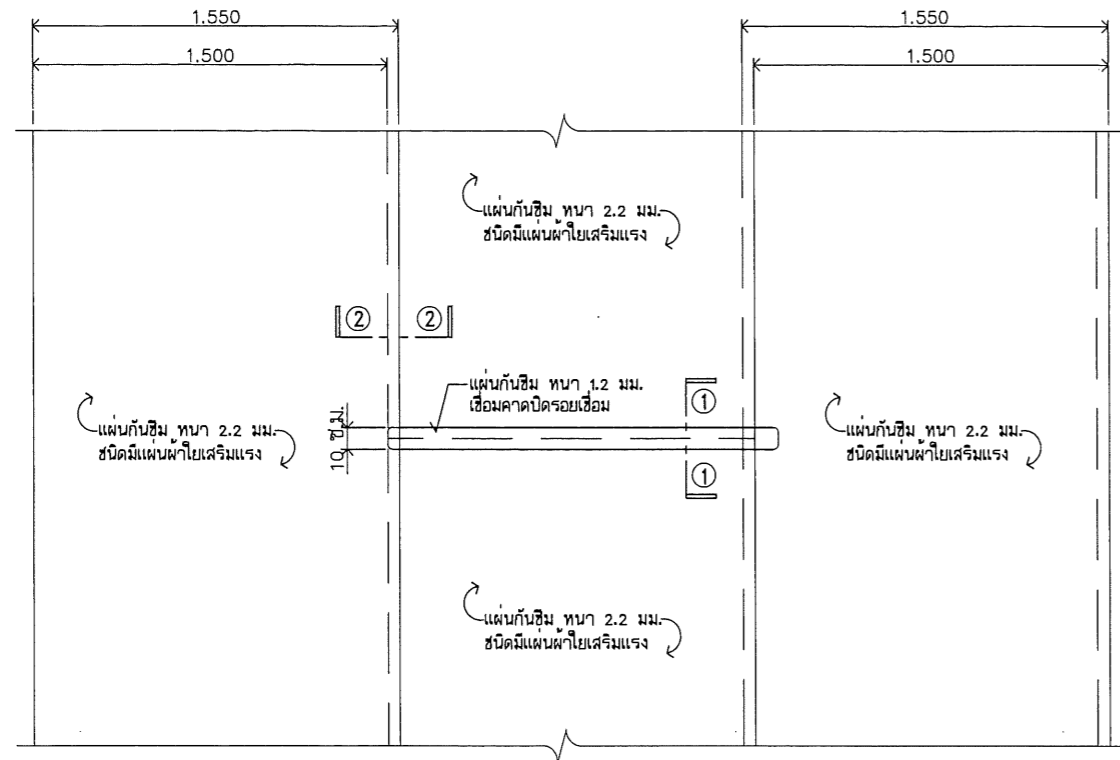

แบบขยาย ระบบกันซึม

มาตรฐานราส่วน

NO SCALE

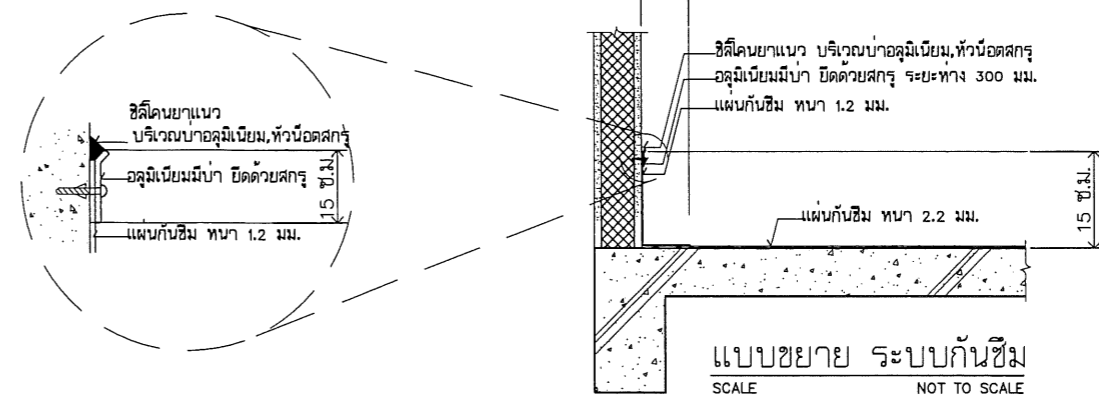

แบบขยาย ระบบกันซึม
SCALE NOT TO SCALE

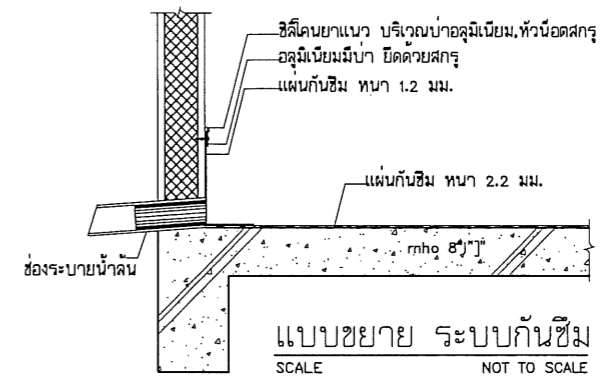

แบบขยาย ระบบกันซึม
SCALE NOT TO SCALE

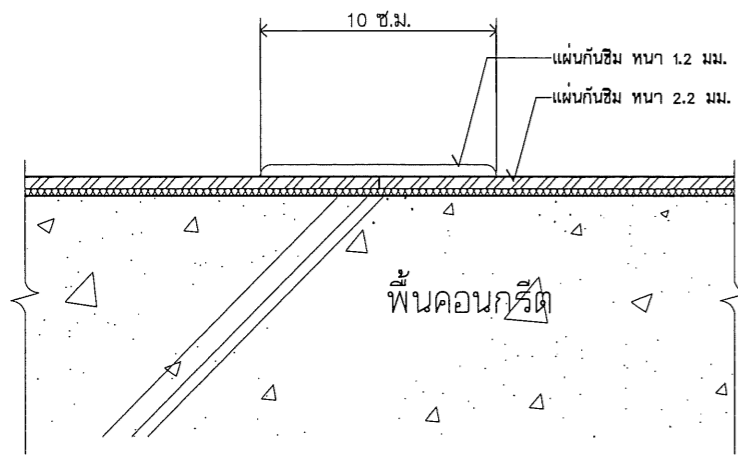

แบบขยาย ①
SCALE 1 : 20

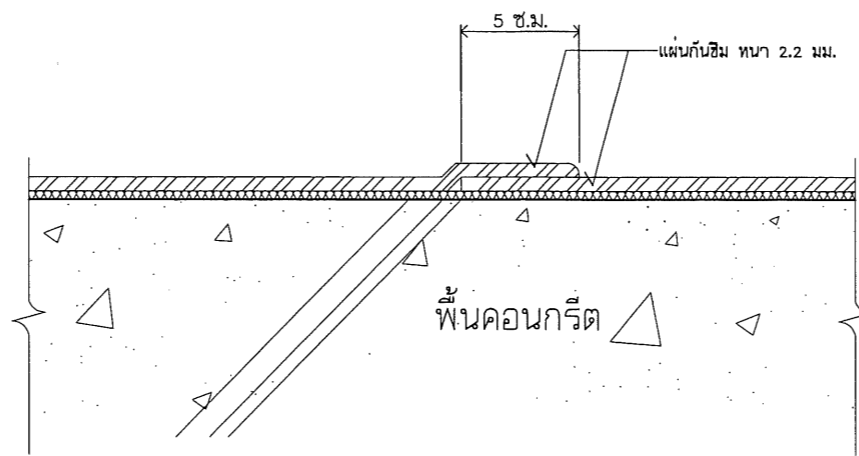

แบบขยาย ②
SCALE 1 : 20

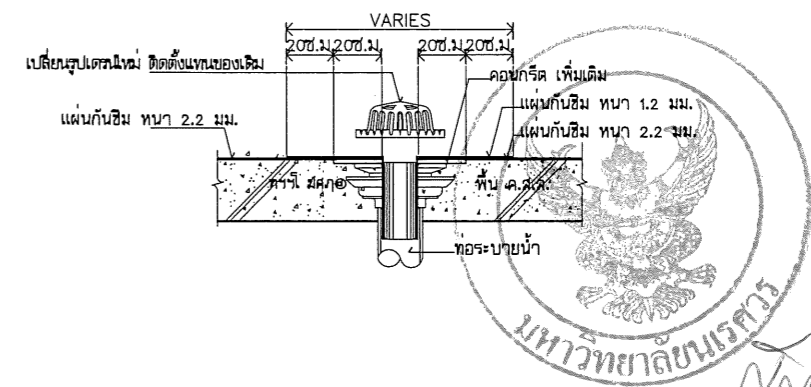

แบบขยาย ระบบกันซึม

SCALE

NOT TO SCALE



ชื่อโครงการ
โครงการปรับปรุงหลังคาอาคารเรียน 4
ของโรงเรียนมัธยมศึกษาสตรีมหาวชิราวุธ จำนวน 10 งาน
ตำบลในเมือง อำเภอเมือง จังหวัดพิษณุโลก

สถาปนิก : ARCHITECT
นายภาณุพงษ์ จันทา ภ.ศ.ภ.18536
วิศวกร : STRUCTURAL ENG.
นายวรวัฒน์ เกิดวงศ์ ภ.ย.48771
วิศวกรไฟฟ้า : ELECTRICAL ENG.

วิศวกรเครื่องกล : MECHANICAL ENG.
วิศวกรสิ่งแวดล้อม : ENVIRONMENTAL ENG.
เขียนแบบ : DRAWN

หน่วยงานออกแบบ
งานสถาปัตยกรรมและวิศวกรรม กองอาคารสถานที่
สำนักงานอธิการบดี มหาวิทยาลัยนเรศวร
ตำบลท่าโพธิ์ อำเภอเมือง จังหวัดพิษณุโลก
โทรศัพท์ 055-968011

ตรวจสอบ
(นายวิชา วัฒนางกูร)
ศึกษารายงานและควบคุมงานสถาปัตยกรรมและวิศวกรรม
เห็นชอบ
(นายสุเมธ ธรรมานะ)
ผู้อำนวยการกองอาคารสถานที่

อนุมัติ
(รองศาสตราจารย์ ดร.ศรีนภพัทธ์ แกมมานัน)
รักษาการแทนอธิการบดีมหาวิทยาลัยนเรศวร

REVISION		
NO.	DATE	DESCRIPTION

JOB NO.		17 กรกฎาคม 2566
DATE ISSUED		
แผ่นที่	จำนวนแผ่น (รวมไป)	
DWG. NO.	A-15	TOTAL 24

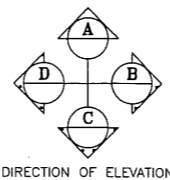
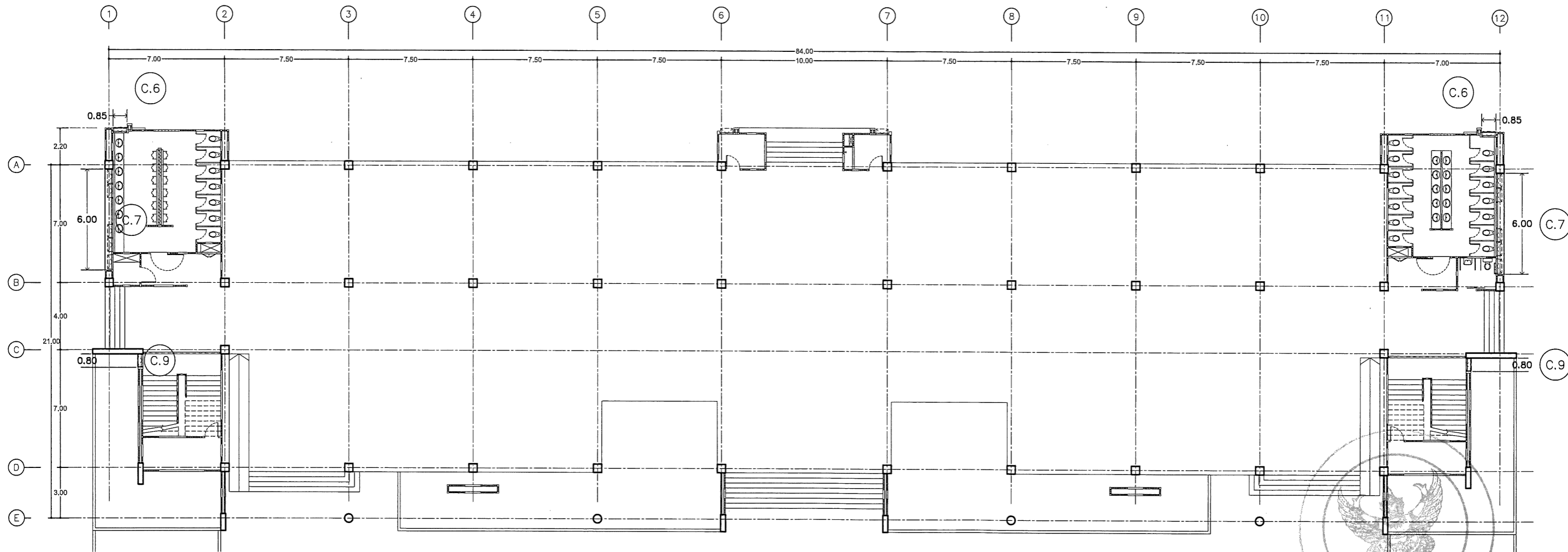

แปลนติดตั้งตาข่ายกันนก ชั้นที่ 1



ชื่อโครงการ
โครงการปรับปรุงหลังคาอาคารเรียน 4
ของโรงเรียนมัธยมศึกษาสภามหาวิทยาลัยนครสวรรค์ จำนวน 10งาน
ตำบลเนินเมือง อำเภอเมือง จังหวัดพิจิตร

สถาปนิก : ARCHITECT
นายภาณุพงษ์ จันทา ร.ศ.18536
วิศวกร : STRUCTURAL ENG.
นายวรวัฒน์ เกตุวงศ์พงษ์ ร.ย.48771
วิศวกรไฟฟ้า : ELECTRICAL ENG.

วิศวกรเครื่องกล : MECHANICAL ENG.
วิศวกรสิ่งแวดล้อม : ENVIRONMENTAL ENG.
เขียนแบบ : DRAWING

หน่วยงานออกแบบ
งานสถาปัตยกรรมและวิศวกรรม กองอาคารสถานที่
สำนักงานอธิการบดี มหาวิทยาลัยนครสวรรค์
ตำบลท่าโพธิ์ อำเภอเมือง จังหวัดพิจิตร
โทรศัพท์ 055-968011

ตรวจสอบ
(นายวิชา วัฒนางกูร)
รักษาการในตำแหน่งหัวหน้างานสถาปัตยกรรมและวิศวกรรม
เห็นชอบ
นายสุรเชษฐ์ พรหมมา
ผู้อำนวยการกองอาคารสถานที่

อนุมัติ
(รองศาสตราจารย์ ดร.ศรีนพพรทิพย์ แกมมานัน)
รักษาการแทนอธิการบดีมหาวิทยาลัยนครสวรรค์

REVISION		
NO.	DATE	DESCRIPTION

JOB NO.	
DATE ISSUED	17 กรกฎาคม 2566
แผ่นที่	จำนวนแผ่น (รวมไป)
DWG. NO.	TOTAL
A-17	24

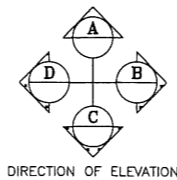
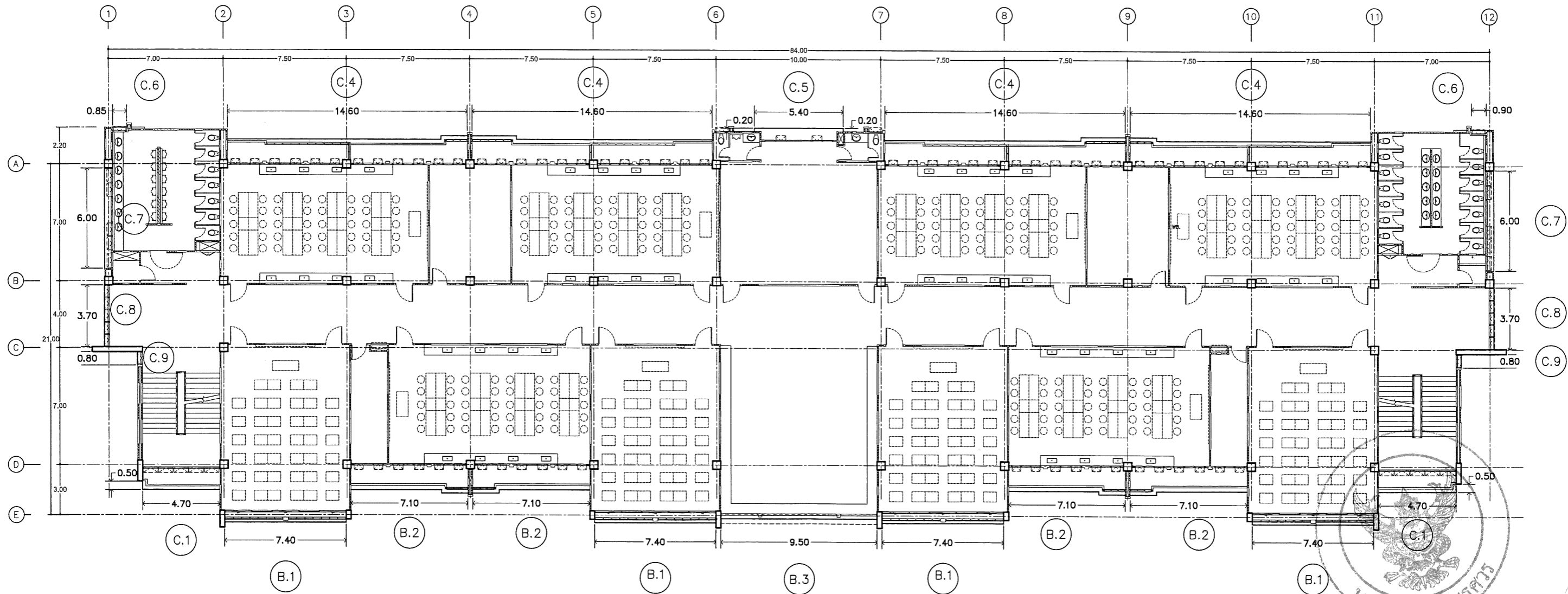

แปลนติดตั้งตาข่ายกันนก ชั้นที่ 3



ชื่อโครงการ
โครงการปรับปรุงหลังคาอาคารเรียน 4
ของโรงเรียนมัธยมศึกษาสภามหาวิทยาลัยนครราชสีมา จำนวน 1 งาน
ตำบลในเมือง อำเภอเมือง จังหวัดนครราชสีมา

สถาปนิก : ARCHITECT
นายภาณุพงษ์ จันทา ภ.ศ.ภ.18536
วิศวกร : STRUCTURAL ENG.
นายวุฒิ เกิดวงษ์ ภ.ย.48771
ช่างไฟฟ้า : ELECTRICAL ENG.

ช่างเครื่องกล : MECHANICAL ENG.
ช่างสิ่งแวดล้อม : ENVIRONMENTAL ENG.
เขียนแบบ : DRAWN

หน่วยงานออกแบบ
งานสถาปัตยกรรมและวิศวกรรม กองอาคารสถานที่
สำนักงานอธิการบดี มหาวิทยาลัยนครราชสีมา
ตำบลท่าโพธิ์ อำเภอเมือง จังหวัดนครราชสีมา
โทรศัพท์ 055-968011

ตรวจสอบ
(นายวิชา วัฒนภุข)
รักษาตำแหน่งหัวหน้างานสถาปัตยกรรมและวิศวกรรม
เห็นชอบ
(นายรุ่งรัตน์ พรมมาดี)
ผู้อำนวยการกองอาคารสถานที่

อนุมัติ
(รองศาสตราจารย์ ดร.ศรินทร์ทิพย์ แทนธานี)
รักษาการแทนอธิการบดีมหาวิทยาลัยนครราชสีมา

REVISION		
NO.	DATE	DESCRIPTION

JOB NO.	
DATE ISSUED	17 กรกฎาคม 2566
แผ่นที่ DWG. NO.	จำนวนแผ่น (รวมก)
A-19	24

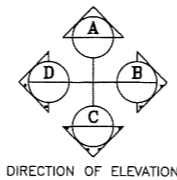
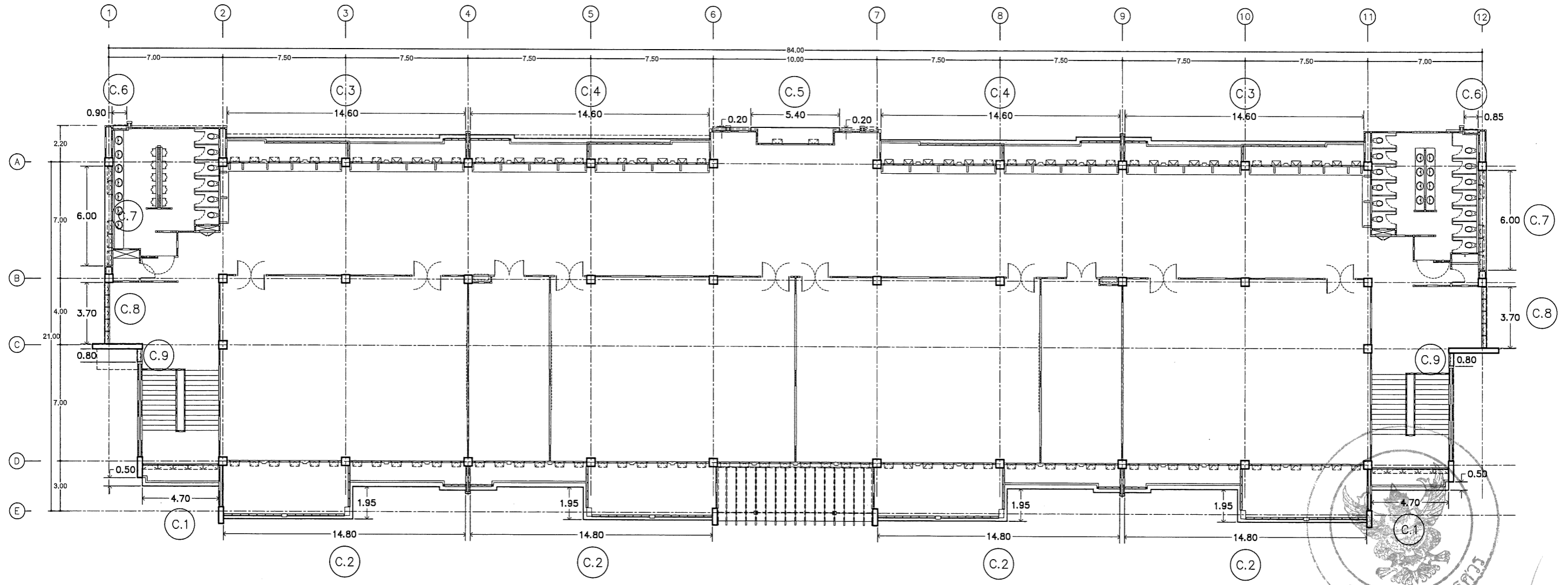

แปลนติดตั้งตาข่ายกันนก ชั้นที่ 4



ชื่อโครงการ
โครงการปรับปรุงหลังคาอาคารเรียน 4
ของโรงเรียนมัธยมศึกษาพิจิตรพิจิตรนครสวรรค์ จำนวน 17งาน
ตำบลในเมือง อำเภอเมือง จังหวัดพิจิตร

สถาปนิก : ARCHITECT
นายภาณุพงษ์ จันทา ภ.ศ.18536
วิศวกร : STRUCTURAL ENG.
นายวุฒิ เกตุทอง ภ.ย.48771
ช่างไฟฟ้า : ELECTRICAL ENG.

ช่างเครื่องกล : MECHANICAL ENG.
ช่างสิ่งแวดล้อม : ENVIRONMENTAL ENG.
แบบแปลน : DRAIN

หน่วยงานออกแบบ
งานสถาปัตยกรรมและวิศวกรรม กองอาคารสถานที่
สำนักงานอธิการบดี มหาวิทยาลัยนครสวรรค์
ตำบลท่าโพธิ์ อำเภอเมือง จังหวัดพิจิตร
โทรศัพท์ 055-968011

ตรวจสอบ
(นายวิชา วัฒนางกูร)
วิศวกรในตำแหน่งหัวหน้างานสถาปัตยกรรมและวิศวกรรม
เห็นชอบ
(นายสุเชิษฐ์ พรมชาติ)
ผู้อำนวยการกองอาคารสถานที่

อนุมัติ
(รองศาสตราจารย์ ดร.ศรีนภรทัย แก้วประทีป)
รักษาการแทนอธิการบดีมหาวิทยาลัยนครสวรรค์

REVISION		
NO.	DATE	DESCRIPTION

JOB NO.	
DATE ISSUED	17 กรกฎาคม 2566
แผ่นที่ DWG. NO.	จำนวนแผ่น (รวมไป) TOTAL
A-20	24

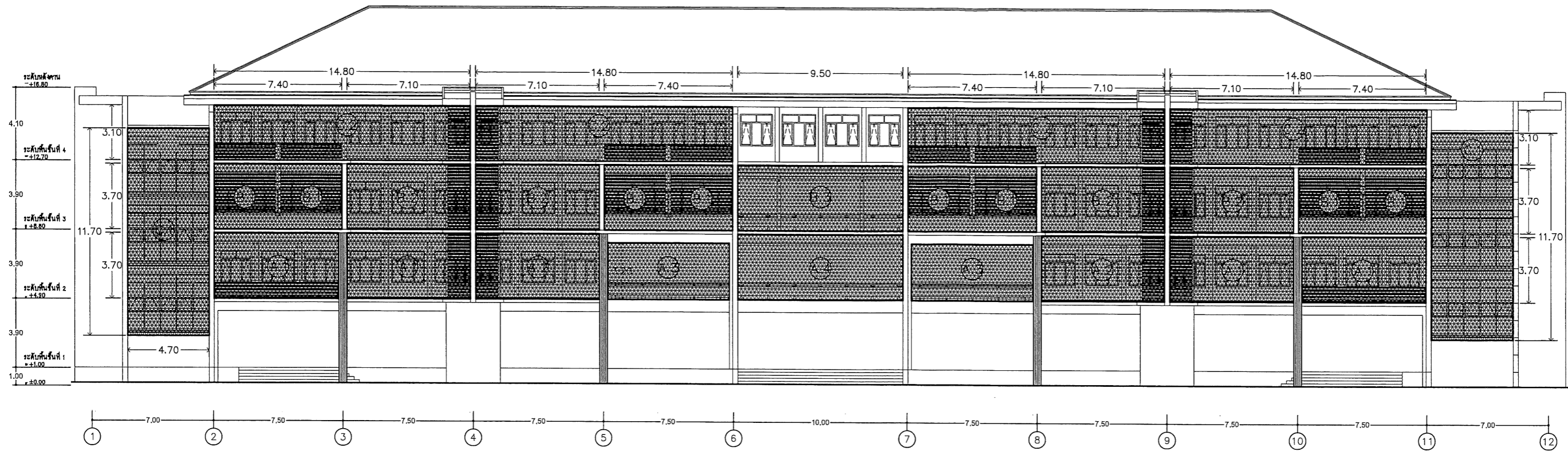

รูปด้านงานติดตั้งตาข่ายกันนก A
1:100

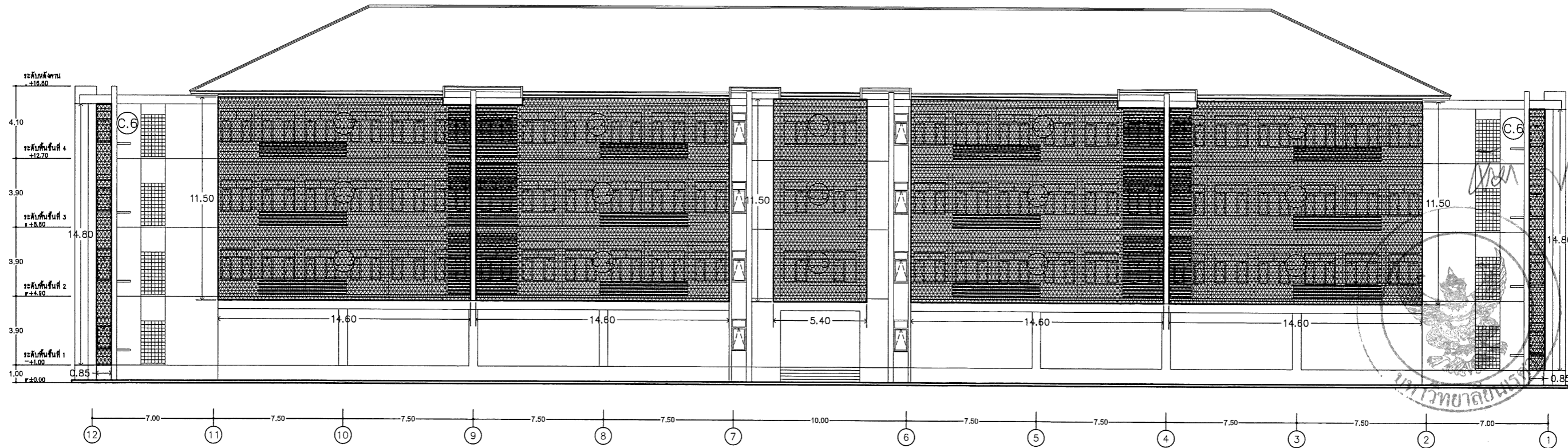

รูปด้านงานติดตั้งตาข่ายกันนก C
1:100



ชื่อโครงการ
โครงการปรับปรุงหลังคาอาคารเรียน 4
ของโรงเรียนมัธยมศึกษาสาธิตมหาวิทยาลัยราชภัฏรำไพพรรณี จำนวน 10 งาน
ตำบลในเมือง อำเภอเมือง จังหวัดพิษณุโลก

สถาปนิก : ARCHITECT
นายภาณุพงษ์ จันทา ภ.ศ.18536
วิศวกร : STRUCTURAL ENG.
นายวรวิทย์ เกียรติพงษ์ ภ.ย.48771
ช่างไฟฟ้า : ELECTRICAL ENG.

ช่างเครื่องกล : MECHANICAL ENG.
ช่างสิ่งแวดล้อม : ENVIRONMENTAL ENG.
ช่างระบายน้ำ : DRAIN

หน่วยงานออกแบบ
งานสถาปัตยกรรมและวิศวกรรม กองอาคารสถานที่
สำนักงานอธิการบดี มหาวิทยาลัยราชภัฏรำไพพรรณี
ตำบลท่าโพธิ์ อำเภอเมือง จังหวัดพิษณุโลก
โทรศัพท์ 055-968011

ตรวจสอบ
(นายวิชา หัตถ์นางกูร)
รักษาการหัวหน้างานวิศวกรรมและวิศวกรรม
เห็นชอบ
(นายสุวิรัตน์ พงษ์นาค)
ผู้อำนวยการกองอาคารสถานที่

อนุมัติ
(รองศาสตราจารย์ ดร.ศรีนงนิตย์ แก้วมณี)
รักษาการนายกอธิการบดีมหาวิทยาลัยราชภัฏรำไพพรรณี

REVISION		
NO.	DATE	DESCRIPTION

JOB NO.	
DATE ISSUED	17 กรกฎาคม 2566
แผ่นที่	จำนวนแผ่น (รวม)
DWG. NO.	TOTAL
A-21	24

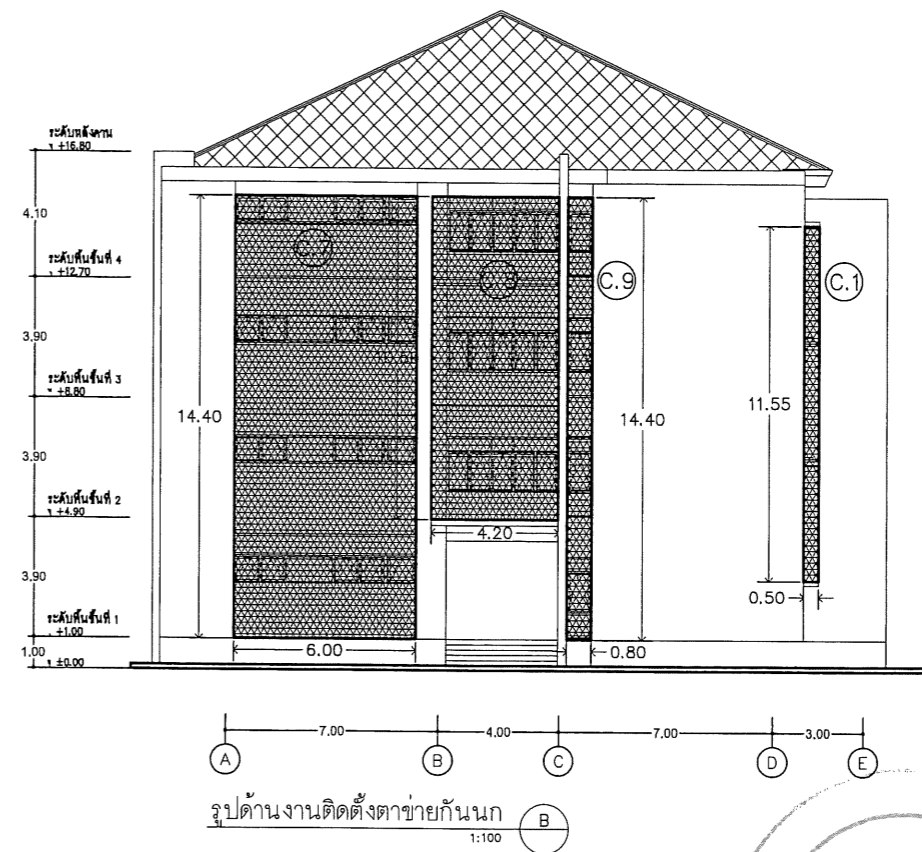
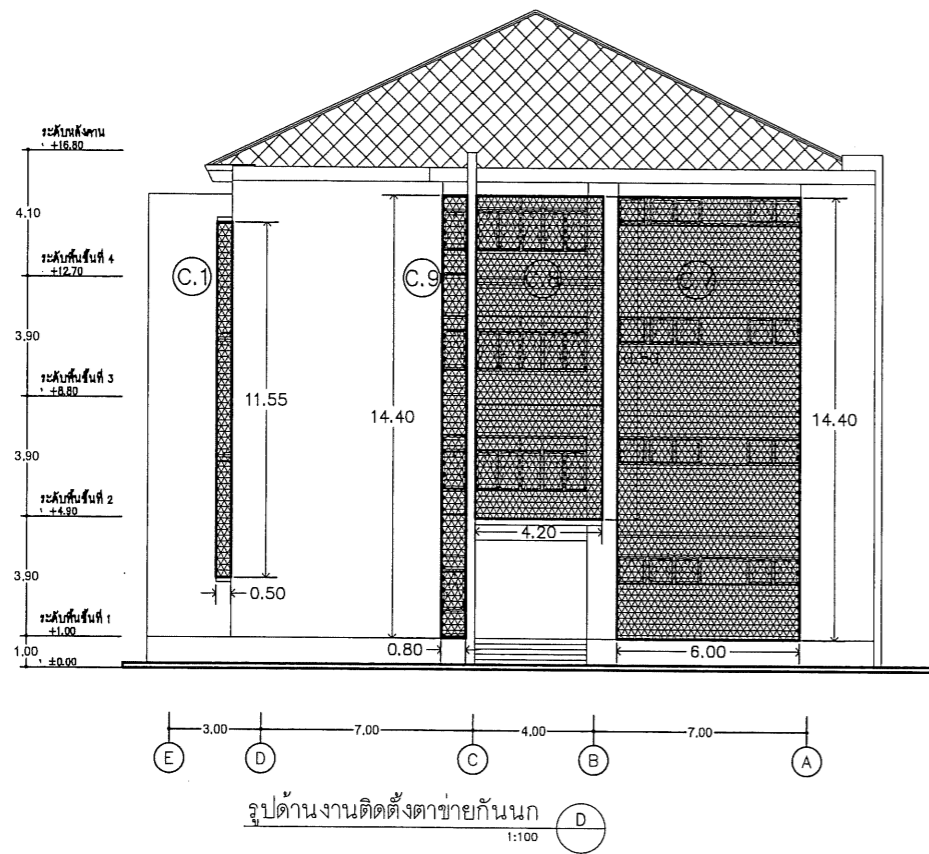

 มหาวิทยาลัยนครสวรรค์ จังหวัดพิจิตร	ชื่อโครงการ โครงการปรับปรุงหลังอาคารเรียน 4 ของโรงเรียนมัธยมศึกษาวิเศษมหาวิทยาลัยนครสวรรค์ จำนวน 1 งาน ตำบลเนินเมือง อำเภอเมือง จังหวัดพิจิตร	สถาปนิก : ARCHITECT นายภาณุพงษ์ จันทา ภ.ส.จ.18536	วิศวกรเครื่องกล : MECHANICAL ENG. 	วิศวกรโยธา : STRUCTURAL ENG. นายวรุฒม์ เกิดวงษ์ ภ.ย.48771	วิศวกรสิ่งแวดล้อม : ENVIRONMENTAL ENG. 	วิศวกรไฟฟ้า : ELECTRICAL ENG. 	เขียนแบบ : DRAWN 	ผู้ควบคุมงานออกแบบ 	ตรวจสอบ (นายวิชา พิศาลบุตร) ศึกษาศาสตร์บัณฑิตวิทยาลัยนครสวรรค์	ผู้ควบคุมงาน 	REVISION <table border="1"> <thead> <tr> <th>NO.</th> <th>DATE</th> <th>DESCRIPTION</th> </tr> </thead> <tbody> <tr><td> </td><td> </td><td> </td></tr> <tr><td> </td><td> </td><td> </td></tr> <tr><td> </td><td> </td><td> </td></tr> <tr><td> </td><td> </td><td> </td></tr> <tr><td> </td><td> </td><td> </td></tr> <tr><td> </td><td> </td><td> </td></tr> <tr><td> </td><td> </td><td> </td></tr> </tbody> </table>	NO.	DATE	DESCRIPTION																						JOB NO. DATE ISSUED 17 กรกฎาคม 2566 แผ่นที่ / จำนวนแผ่น (รวม) DWG. NO. / TOTAL
		NO.	DATE	DESCRIPTION																																
งานสถาปัตย์กรรมและวิศวกรรม กองอาคารสถานที่ สำนักงานอธิการบดี มหาวิทยาลัยนครสวรรค์ ตำบลท่าโพธิ์ อำเภอเมือง จังหวัดพิจิตร โทรศัพท์ 055-968011	เห็นชอบ (นายรุ่งรัตน์ พรรณชาติ) ผู้อำนวยการอาคารเรียนมหาวิทยาลัยนครสวรรค์	(รองศาสตราจารย์ ดร.ศรีภรณ์ทิพย์ นาคหิรัญ) อธิการบดีมหาวิทยาลัยนครสวรรค์	A-22	24																																

รายการประกอบแบบ

1. ข้อกำหนดดาข่ายกันนก

ดาข่ายกันนก ให้ใช้ดาข่ายทำจาก POLYPROPYLENE ผสมเส้นใยที่เพิ่มความเหนียว และมีการผสมหรือเคลือบ UV ป้องกันแสงแดด มีความหนาแน่นในช่วง 0.85-0.95 ขนาดช่องประมาณ 20มม.*20มม. หรือขนาดประมาณ 2ซม.*2ซม. เป็นผลิตภัณฑ์ของบริษัท เทคโน-เบิร์ต จำกัด ,บริษัท BIRDS-CONTROL ENGINEERING 2011 จำกัด ,บริษัท แอคเซปเอนไวรอนแมนท์ จำกัด หรือ บริษัทสตอป-เบิร์ต โพรเฟสชั่นแนลจำกัด หรือที่มีมาตรฐานทดสอบคุณภาพเทียบเท่า

ผลิตภัณฑ์ที่ใช้ ต้องมีผลการทดสอบของ POLYPROPYLENE NETTING จากสถาบันของรัฐ หรือจากสถาบันที่น่าเชื่อถือ โดยการนำชิ้นงานตัวอย่าง ทดสอบค่าการทนสารเคมี อย่างน้อย 16 ชั่วโมง โดยมีผลตามเกณฑ์ดังต่อไปนี้

- | | |
|--|---------------------------------------|
| 1. สารละลายสบู่อ่อน ความเข้มข้น 20 กรัม ในน้ำ 100ลบ.ม. | การเปลี่ยนแปลงของน้ำหนักไม่เกิน 0.08% |
| 2. เอทานอล ความเข้มข้นร้อยละ 95 โดยปริมาตร | การเปลี่ยนแปลงของน้ำหนักไม่เกิน 0.01% |
| 3. เอทิลแอลกอฮอล์ ชั้นคุณภาพเทคนิค(Technical grade) | การเปลี่ยนแปลงของน้ำหนักไม่เกิน 0.01% |
| 4. สารละลายแอมโมเนีย ร้อยละ 10 โดยปริมาตร | การเปลี่ยนแปลงของน้ำหนักไม่เกิน 0.05% |
| 5. สารละลายกรดซิงค์ ร้อยละ 10 โดยปริมาตร | การเปลี่ยนแปลงของน้ำหนักไม่เกิน 0.05% |
| 6. สารละลายยูเรีย ร้อยละ 6 โดยน้ำหนัก | การเปลี่ยนแปลงของน้ำหนักไม่เกิน 0.05% |
| 7. สารละลายไฮโดรเจนเพอร์ออกไซด์ ร้อยละ 3 โดยปริมาตร | การเปลี่ยนแปลงของน้ำหนักไม่เกิน 0.36% |
| 8. สารละลายไฮเดียมไฮโปคลอไรต์ ร้อยละ 5.25 โดยปริมาตร | การเปลี่ยนแปลงของน้ำหนักไม่เกิน 0.08% |
| 9. น้ำมันแร่(mineral oil) | การเปลี่ยนแปลงของน้ำหนักไม่เกิน 0.02% |
| 10. ไฮเดียมไฮดรอกไซด์ ร้อยละ 5 โดยน้ำหนัก | การเปลี่ยนแปลงของน้ำหนักไม่เกิน 0.06% |
| 11. แอซีโตน ชั้นคุณภาพรีเอเจนต์(reagent) | การเปลี่ยนแปลงของน้ำหนักไม่เกิน 0.08% |

2. วิธีการติดตั้ง

2.1 ผู้รับจ้างต้องสำรวจ ตรวจสอบขนาด ขอบเขต พื้นที่ที่จะทำการติดตั้ง ก่อนการติดตั้ง พร้อมจัดทำ Shopdrawing เสนอ

ให้ผู้ควบคุมงานและคณะกรรมการ พิจารณานุมัติ

2.2 ติดตั้งทุกตะกั่วหัวตะขอสแตนเลส No.304 (รับแรงดึง 70-100 กก.) ทุกมุมของผนัง และระหว่างกลางผนัง หรือ

ทุกระยะ 0.60 เมตร หรือตามมาตรฐานการติดตั้งของผู้ผลิต

2.3 ติดตั้งลวดสลิงสแตนเลส เกรด316 เกี่ยวคล้องกับทุกหัวตะขอ เก็บปลายลวดสลิงด้วยก๊อปปี้ ให้เรียบร้อยและแข็งแรง พร้อมยึดลวดสลิงให้ตึงด้วย ขอบเกลียวแรง อย่างน้อยจำนวน 1 ชุดต่อเส้นลวดสลิง หรือติดตั้งทุกรอยต่อของดาข่าย

2.4 ติดตั้งดาข่าย Polypropylene กับเฟรมลวดสลิงสแตนเลส ด้วยแม็ก(แหวนล๊อค)ยึด โดยมีระยะห่าง 7-10 ซม.

รายละเอียดการติดตั้งดาข่ายกันนก

1. อาคารเรียน 4

A.1 ขนาดโดยประมาณ 3.70x14.80 ม.	จำนวน 2 ชุด	พื้นที่ 109.52 ตร.ม.
A.2 ขนาดโดยประมาณ 3.70x8.85 ม.	จำนวน 2 ชุด	พื้นที่ 65.49 ตร.ม.
A.3 ขนาดโดยประมาณ 3.20x13.50 ม.	จำนวน 2 ชุด	พื้นที่ 86.40 ตร.ม.
A.4 ขนาดโดยประมาณ 3.70x9.50 ม.	จำนวน 1 ชุด	พื้นที่ 35.15 ตร.ม.
B.1 ขนาดโดยประมาณ 7.40x3.70 ม.	จำนวน 4 ชุด	พื้นที่ 109.52 ตร.ม.
B.2 ขนาดโดยประมาณ 7.10x3.70 ม.	จำนวน 4 ชุด	พื้นที่ 105.08 ตร.ม.
B.3 ขนาดโดยประมาณ 9.50x3.70 ม.	จำนวน 1 ชุด	พื้นที่ 35.15 ตร.ม.
C.1 ขนาดโดยประมาณ 4.70x11.70 ม.	จำนวน 2 ชุด	พื้นที่ 109.98 ตร.ม.
C.2 ขนาดโดยประมาณ 16.75x3.10 ม.	จำนวน 4 ชุด	พื้นที่ 207.70 ตร.ม.
C.3 ขนาดโดยประมาณ 14.60x11.50 ม.	จำนวน 2 ชุด	พื้นที่ 335.80 ตร.ม.
C.4 ขนาดโดยประมาณ 14.60x11.50 ม.	จำนวน 2 ชุด	พื้นที่ 335.80 ตร.ม.
C.5 ขนาดโดยประมาณ 5.80x11.50 ม.	จำนวน 1 ชุด	พื้นที่ 66.70 ตร.ม.
C.6 ขนาดโดยประมาณ 0.85x14.80 ม.	จำนวน 2 ชุด	พื้นที่ 25.16 ตร.ม.
C.7 ขนาดโดยประมาณ 6.00x14.40 ม.	จำนวน 2 ชุด	พื้นที่ 172.80 ตร.ม.
C.8 ขนาดโดยประมาณ 4.20x10.50 ม.	จำนวน 2 ชุด	พื้นที่ 88.20 ตร.ม.
C.9 ขนาดโดยประมาณ 0.80x14.40 ม.	จำนวน 2 ชุด	พื้นที่ 23.04 ตร.ม.
		รวมพื้นที่ 1,911.93 ตร.ม.

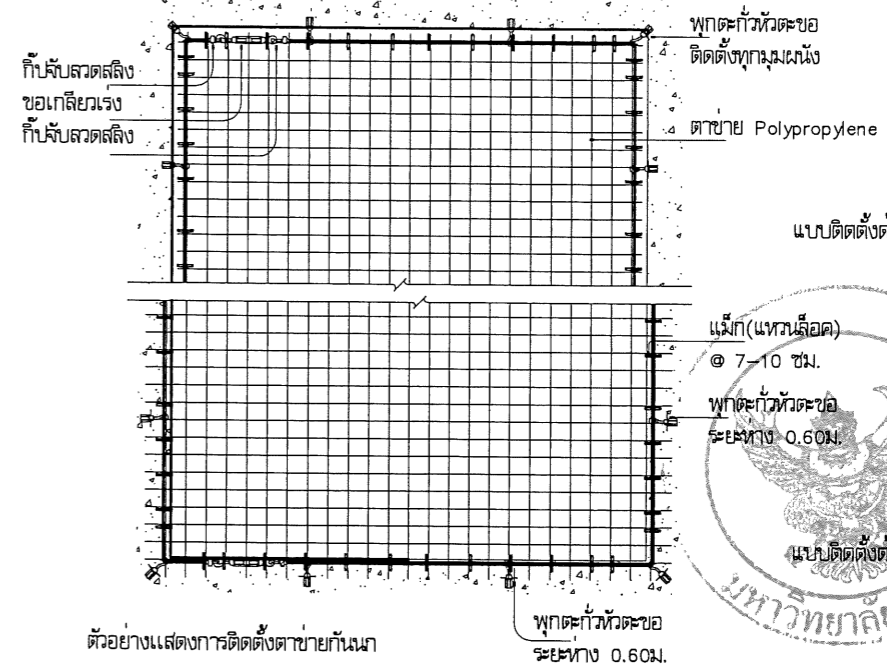

รายการประกอบแบบงานดาข่ายกันนก

 <p>มหาวิทยาลัยนครสวรรค์ จังหวัดพิษณุโลก</p>	<p>ชื่อโครงการ</p> <p>โครงการปรับปรุงหลังอาคารเรียน 4 ของโรงเรียนเมืองสฤษดิ์วิทยาลักษณ์นครสวรรค์ จำนวน 17งาน ตำบลเมือง อำเภอเมือง จังหวัดพิษณุโลก</p>	<p>สถาปนิก : ARCHITECT</p> <p>นายภาณุพงษ์ จันทา ภ.ส.ท.18536</p>	<p>วิศวกรโยธา : MECHANICAL ENG.</p>	<p>หน่วยงานออกแบบ</p> <p>งานสถาปัตยกรรมและวิศวกรรม กองอาคารสถานที่ สำนักงานอธิการบดี มหาวิทยาลัยนครสวรรค์ ตำบลท่าโพธิ์ อำเภอเมือง จังหวัดพิษณุโลก โทรศัพท์ 055-968011</p>	<p>ตรวจสอบ</p> <p>(นายวิชา หัตถังกร) รักษาตำแหน่งหัวหน้างานสถาปัตยกรรมและวิศวกรรม</p>	<p>อนุมัติ</p> <p>(รองศาสตราจารย์ ดร.ศรีวงศักรวิทย์ แทนธานี) รักษาการแทนอธิการบดีมหาวิทยาลัยนครสวรรค์</p>	<p>REVISION</p> <table border="1"> <tr> <th>NO.</th> <th>DATE</th> <th>DESCRIPTION</th> </tr> <tr> <td> </td> <td> </td> <td> </td> </tr> <tr> <td> </td> <td> </td> <td> </td> </tr> <tr> <td> </td> <td> </td> <td> </td> </tr> <tr> <td> </td> <td> </td> <td> </td> </tr> </table>	NO.	DATE	DESCRIPTION													<p>JOB NO.</p> <p>DATE ISSUED 17 กรกฎาคม 25</p>
		NO.	DATE		DESCRIPTION																		
		<p>วิศวกรโยธา : ENVIRONMENTAL ENG.</p>			<p>เห็นชอบ</p> <p>(นายรุ่งรัตน์ พงษ์นาค) ผู้อำนวยการกองอาคารสถานที่</p>		<p>แผ่นที่</p> <p>DWG. NO. A-23</p>	<p>จำนวนแผ่น (รวม)</p> <p>TOTAL 2</p>															